



STRATEGIA DE DEZVOLTARE LOCALA A ASOCIATIEI MICROREGIUNEA TARA HATEGULUI- TINUTUL PADURENILOR GAL- 26 comune

Introducere- max. 2 pag.

Succesul implementării măsurilor de politică agricolă comună anterior animării teritoriului acoperit de parteneriat conjugat cu posibilitatea dezvoltării rezonate pe direcții strategice specifice au condus la exprimarea explicită a interesului participanților reprezentând toți factorii interesați relevanți pentru demersul construirii Strategiei de Dezvoltare Locală. Oportunitatea susținerii vocației de dezvoltare pe liniile de suport public pentru creșterea și consolidarea bunăstării rurale a fost exploatată la maxim prin implicare directă, imediată și explicită la formularea alternativelor de dezvoltare. Exercițiile de viziune a dezvoltării comune și echilibrate a teritoriului prin susținerea elementelor favorizante în direcția agriculturii, care continuă să reprezinte ocupația centrală în ruralul românesc, a posibilităților de diversificare a activităților economice rurale, altele decât cele implicit legate de agricultură și în special a serviciilor, cu precădere a turismului, date fiind atracțiile naturale, culturale, istorice, religioase sau de tradiții și obiceiuri au reprezentat focusul întâlnirilor de animare și informare. O componentă esențială, cu mare potențial de complementare a acțiunilor, intervențiilor și investițiilor reținute ca propuneri este reprezentată de dezvoltarea și modernizarea elementelor de infrastructură civică, socială și culturală pentru impactul pe termen mediu și lung asupra ansamblului dezvoltării și a creșterii calității vieții în mediul rural. Membrii ai parteneriatului și participanții la întâlniri, actori ai dezvoltării rurale din teritoriu au subliniat în mod repetat nu doar oportunitatea rezolvării problemelor de dezvoltare rurală, dar mai ales aportul substanțial, cu impact semnificativ și sustenabilitate ridicată a măsurilor specifice de politică de dezvoltare rurală, cu precădere a abordării LEADER.

Promovarea dezvoltării rurale locale ca formă prioritară de interes în dezvoltarea imediată, responsabilă atât de diversificarea economiei rurale cât și de continuarea susținută a modernizării elementelor de infrastructură civică, socială și culturală probează maturitatea în construcția participativă a viitorului comunităților reprezentate. Creșterea și consolidarea competitivității în agricultură prin sprijinirea motoarelor de dezvoltare cu și prin reînnoirea generațiilor este fericit echilibrată de interesul și determinarea pentru dezvoltarea antreprenoriatului rural, de manieră dedicată, prin valorificarea superioară a oportunităților oferite de atractivitatea turistică extrem de ridicată a teritoriului parteneriatului, sau de manieră generală prin afaceri rurale și servicii în direcția răspunsului la nevoi specifice și realități ale piețelor locale și regionale. De manieră transversală, aceste dezvoltări viitoare sunt alimentate de input-ul specific de formare, informare și inovare de importanță critică pentru acțiunile luate în considerare. Economia cunoașterii își regăsește locul și rolul în conturarea viitorului comunităților implicate stabilind și consolidând bazele creșterii, stabilității și bunăstării, de manieră sustenabilă, pentru toate activitățile generatoare de dezvoltare. Dimensiunea bunăstării include acțiuni specifice de reducere a dificultăților, excluderii sociale și/sau economice și



sărăciei, în general, printr-o prioritate dedicată infrastructurii sociale și susținerii acțiunilor de integrare a grupurilor etnice, în special a etniei rome.

Nivelul alocărilor financiare pe măsuri și priorități și a ponderilor diferitelor direcții strategice reținute de SDL reflectă nu numai nevoile formulate de participanții la întâlnirile de animare, informare și la consultări ci și realitatea economiei și dinamicii teritoriului confirmate de analize (analiza diagnostic și analiza de potențial, SWOT). Efortul principal de susținere a dezvoltării rurale locale și îmbunătățirea condițiilor de viață pentru populația rurală este secondat de eforturile specifice de creșterea importanței economice și a competitivității afacerilor agricole, de posibilitatea colaborativă de a implementa scheme de calitate și de diversificarea și dezvoltarea susținută a economiei rurale neagricole și de sprijinirea dezvoltării integrate a turismului. Aceste linii strategice majore ale SDL sunt acoperite transversal de prioritățile și măsurile specifice dedicate inovării și transferului tehnologic și de capacitatea de a răspunde la provocările modificărilor climatice și problemelor specifice de mediu asigurate prin dezvoltarea, transmiterea și însușirea de cunoștințe prin acțiuni de colaborare, formare și dobândirea de experiență. Nevoile specifice de integrare socială și profesională pentru grupuri dezavantajate sau în dificultate, pentru lărgirea posibilităților de afirmare și exprimare a minorității rome întregesc tabloul acțiunilor specifice propuse de SDL pentru dezvoltarea echilibrată și rațională a teritoriului propus de parteneriat.

În termeni de impact a implementării Strategiei de Dezvoltare Locală, transversal priorităților strategice atât ale SDL cât și cele naționale și europene stipulate în Reg.1305/2013, peste 35.000 de locuitori din teritoriul acoperit de parteneriat vor beneficia de elemente de infrastructură și servicii îmbunătățite, peste 50 de locuitori vor avea acces la conectivitate internet de bandă largă, 60 de antreprenori rurali în domeniile agricol și neagricol vor acumula noi cunoștințe și priceperi și vor avea acces la cele mai recente tehnologii și inovații din domeniile de activitate respective generate de 3 forme asociative din care cel puțin o structură de tip grup operațional, 29 de exploatații, respectiv beneficiari, vor face obiectul investițiilor în modernizare și creșterea competitivității în agricultură și vor contribui la regenerarea segmentului productiv din agricultură beneficiind de aportul a 3 scheme de calitate implementate și diseminate în întreg teritoriul GAL, toate acestea complementate de intervențiile specifice materializate în investiții în infrastructura socială și acțiuni și servicii specifice destinate grupurilor marginalizate social și în special etnia romă.

Grupul de Acțiune Locală va promova cel puțin un proiect de cooperare LEADER destinat implementării prin sub-măsura 19.3 în direcțiile priorităților strategice proprii SDL.



CAPITOLUL I: Prezentarea teritoriului si a populatiei acoperite- analiza diagnostic- Max. 5 pag.

Prezentarea teritoriului. Prezentarea administrativ geografica.

Microregiunea Tara Hategului -Tinutul Padurenilor cuprinde un numar de 26 de comune, cu 190 de sate: Baru, Bănița, Bătrâna, Bretea Romana, Bunila, Cerbăl, Cirjiti, Densuș, Dobra, General Berthelot, Ghelari, Lăpugiu de Jos, Lelese, Lunca Cernii de Jos, Peștișu Mic, Pui, Răchitova, Rîu de Mori, Rusca Montană, Sălașu de Sus, Sarmizegetusa, Sântămăria-Orlea, Teliucu Inferior, Toplița, Totești, Vețel, din județele Hunedoara Caras-Severin. **Accesul in Microregiune** se face pe culoarul IV Pan European auto si feroviar, facilitand potentialilor turisti, investitori, sa o cunoasca si sa-o exploreze cultural, economic si social, prin cele cinci „porti”: dinspre Simeria-pe valea Streiului; din spre judetul Caras-Severin-pe la Portile de Fier ale Transilvaniei; dinspre Petrosani(Valea Jiului); dinspre Timisoara-via Lapugiu de Jos, dinspre Deva-via Hunedoara-zona Castelului Corvinilor.

Prezentarea geografica - „MicroregiuneaTara Hategului-Tinutul Padurenilor” reprezinta un teritoriu rural, coerent geografic si teritorial, continu, compact, siomogendinpunctvedereeconomic si social, in perfecta concordanta cu specificitatile teritoriale de tip LEADER, cu o suprafata este de 2770,59 kmp, 45 607 locuitori, densitate 16,46loc./kmp fiind delimitata de urmatoarele limite geografice si vecinatati: la **NORD** de Valea Muresului; la **EST** de Valea Cernei, Municipiile Deva, Hunedoara, Orasele Hateg si Calan; la **VEST** de Muntii Poiana Rusca, Muntii Tarcu si frontiera judetelor Caras-Severin si Timis; la **SUD** de Muntii Retezat,Valea Jiului,frontiera cu judetul Gorj. Caracteristicile principale ale reliefului aspectul depresionar, de podis platforma delimitat de un peisaj deluros si montan reprezentat de Muntii Poiana Rusca, Retezat (20 piscuri peste 2000 m), Sureanu, Tarcului. Terasarea reliefului oferă culmilor locuite din munti si din zona de platou, una aspect cu totul particular de amfiteatru prin dispunerea reliefului trepte concentrice -ce face trecerea gradata către munte, conferind astfel peisajului o frumusetate aparte. **Hidrografia** este bogata fiind compusa din rauri (Mures, Strei, Cena, Hasdat, Valea raului Mare, Galbena, Rusca, etc), parauri si izvoare. Exista areale cu mlastini, balti si lacuri naturale (80 lacuri glaciare in Masivul Retezat) si lacuri artificiale realizate cu scop industrial dar si turistic(barajul si lacul de acumulare Cincis-Cerna si lacurile de acumulare ale microhidrocentralelor de pe Râul Mare). **Clima** temperat- continentală cu 3-4 luni reci și umede și 8-9luni temperate, datorită condițiilor de circulația aerului; **Temperaturile** anuale se incadreaza intre valorile de: minim-20 - maxim +40°C; Regimul termic este caracterizat de o temperatură medie anualăde 8°C. **Tipuri de soluri:** ca urmare a variației și etajării reliefului, a rolului pe care nivelul freatic îl joacă, pe alocuri, înformarea solurilor, se observă o mare diversitatea acestora, apărând,în diferite proporții, toate grupele principale de soluri întâlnite pe teritoriul Romaniei, mai ales cambisolurile.**Fauna**, bogat reprezentată de păduri de fag și conifere, pajiștilor naturale, ofera condițiilor ecologice favorabile pentru dezvoltarea unui fond cinegetic valoros cum sunt urșii brunii, lupii, cerbii, căprioarele,vulpile, iepurii, mistreții si rasul. In parauri se gaseste păstrăv și lipan.**Flora** erbacee este constituită din iarbă verde, trifoi, pădădie, patlagic, fragi și romaniță. Pajiștile sunt acoperite de diverse specii de graminee și plante necesare în hrana animalelor, iar în zonele mlăștinoase se dezvoltă o vegetație de pipirig, papură, trestie și



rogoz iar in mlaștina din Peșteana a fost declarată rezervație naturală datorită densității plantei carnivore care crește în ea, **drosera rotundifolia** sau **roua cerului**- relict glacial și una dintre puținele plante carnivore din flora României. **Vegetația naturala** este formată din păduri de fag și de stejar, pajiști, fânețe. Principalele specii fiind gorunul, fagul, carpenul, frasinul salcâmul, cireșul sălbatic, iar în lunci salcia și mai rar plopul; conifere: pinul și molidul. Pe versanții care primesc căldură și lumină se găsesc livezi de pomi fructiferi, mai ales specii de prun, măr, nuc, cireș și vișin.

Economia locala - repartizarea populatiei active pe sectoare economice: agricultura- 77%, servicii (mai ales turismul)-16%, industrie si artizanat- 5% si comert -2%;

Agricultura- din punct de vedere al destinației și folosinței solurilor și a condițiilor pedoclimatice teritoriul Microregiunii este în procent majoritar în categoria “**zonă montană**”, astfel social-economic dominantă o reprezintă agricultura specifică montană. Suprafețele agricole predominante sunt reprezentate de **pasuni și fanete**; Suprafața agricolă totală 128 559 ha În arealul Microregiunii se cultivă în funcție de forma de relief predominantă, următoarele culturi: Cereale: grau, porumb, floarea-soarelui, orzoaica, orz; Plante tehnice-rapita, sfecla furajera; Legume: cartof, ardei, morcov; Livezide pruni, meri, peri, ciresi, nuci; Vita de vie - doar pentru gospodărie; Un procent de cca 80% din populație se ocupă cu creșterea animalelor în special bovine, porcine, ovine, cabaline, pasări de curte și apicultura.

Turism- cultura -patrimoniul local- teritoriul GAL detine 56 camine culturale- în toate comunele există cel puțin un cămin cultural modernizat și funcțional; majoritatea căminelor culturale au fost reabilitate și modernizate prin proiecte finanțate de către GAL; **22 ansambluri și formații populare și etno-folclorice-** tradiție istorică privind fanfara locală în comuna Ghelari (instrumente muzicale nou au fost achiziționate printr-un proiect finanțat de GAL); **2 festivaluri anuale de nivel regional:** Festivalul Padurenilor Muntean Dragan (luna august), Festivalul Narciselor (luna mai); **numeroase sărbători civile și religioase** care antrenează și comunitățile locale vecine; în fiecare comună cel puțin un sărbătoreste nedeia locală/sărbătoarea satului (aprilie-septembrie). GAL-ul a elaborat și publicat un calendar al evenimentelor locale.

patrimoniul arheologic și istoric imens: 180 de monumente de categoria A și B înscrise în lista monumentelor, din care menționăm: capitala Daciei romane-Sarmisegetusa Ulpia Traiana, biserici și castele medievale de piatră, case și biserici de lemn (sec 17-20), etc; un **patrimoniul imaterial foarte bine conservat:** tradiții și obiceiuri care se practică în scop ritualic - încep să fie cunoscute și ,exploatate’ turistic (sfântirea holdelor, măsuratul oilor, împodobirea bouului, etc); costume populare autentice purtate în firescul cotidian în unele comunități din Tinutul Padurenilor); un **patrimoniul ,ascuns’:** Geoparcul Dinozaurilor Pitici, Locul Fosilifer Lapugiu de Jos, relicve paleontologice de excepție; un **patrimoniul natural de importanță internațională;** un sit UNESCO Geoparcul dinozaurilor pitici, Parcul Național Retezat, Parcul Natural Gradistea Muncelului-Cioclovina, numeroase situri și arii protejate; **Turism-Agroturism într-o dezvoltare constantă și accentuată în ultimii 2 ani mai ales datorită pelerinajelor de la mănăstirea Prislop și datorită vizitării Castelului Corvinilor;** există un număr de 129 pensiuni și agropensiuni turistice concentrate în zona Lacului Cincis, a văii Raului Mare, Există potențial în dezvoltarea posibilităților de cazare și masa- mancaruri tradiționale.

Comert- târguri: în toate comunele există cel puțin un magazin de tip abc ; în comuna Pui



exista o traditie in organizarea saptamanala (lunea) de targ zonal si din acest considerent aconstruit o piata locala cu fonduri de la GAL. In 12 comune au loc saptamanal targuri, iar in comuna Totesi se organizeaza anual un targ-expozitie de ovine. **Transport si telecomunicatii:** in fiecare comuna exista servicii de transport judetean sau local precum servicii de telefonie fixă și mobilă prestate de către marii operatori privați; radiocomunicații asigurate de Direcția de Radio și Televiziune Timișoara - transmisie prin rețele publice fixe (în principal semnal TV prin cablu) instalate și exploatare de operatori de pe piața regională a serviciilor de telecom mai puțin in localitati din 10 comune unde se impun **investitii de tip broadband**. **Industrie-** dupa restructurarile din siderurgie, si minerit domeniile care sunt active pe piata muncii sunt: exploatarea si prelucrarea lemnului, a pietrei si marmurei, producerea de materiale de constructii, inclusiv materiale refractare. Resurse naturale ale solului si subsolului: minereuri de fier, cupru, minereuri complexe neferoase, bentonita, talc, dolomita, andezit, calcar si marmura, dar si materiale de constructii, balastiere, nisip si pietris (Vaile Muresului si Streiului) si nisipuri cuartoase. **Invatamant-educatie:** in fiecare comuna exista scoala primara (I-IV) cu exceptia comunei Batrana, in 19 comune exista scoala gimnaziala V-VIII, o comuna are liceu teoretic. 15 ONG-uri active si GAL-ul se implica in proiecte si activitati de natura educationala inclusiv prin atragerea de finantari de tipul POSDRU, FSE. **Sanatate-social:** in 18 comune exista cabinet al medicului de familie, in 15 comune exista farmacii; in toate comunele exista serviciul SMURD; in 3 comunele exista ONG-uri care se ocupa de copii aflati in situatii de abandon familial/alte situatii de risc social insa **insuficient pentru intreg teritoriu GAL de aceea consideram oportuna atragerea de investitii in acest sens**, intr-o comuna exista un azil privat de batrani; in 23 comune exista cabinete medicale veterinare.

Prezentarea populatiei Microregiunii- 45.607 locuitori, cu o densitate de 16,46loc/kmp; Populatia majoritara este formata din romani, existand mici comunitati minoritare, cea mai semnificativa fiind cea de rromi 593 de persoane, mai sunt 150 italieni si 60 de maghiari. Din totalul de locuitori avem :

Nr total	Nr loc barbati	Nr loc femei	Pop 1-14	Pop 15-24	Pop 25-34	Pop 35-44	Pop 45-54	Pop 55-64	Peste 65 ani
45 607	22502	23105	3999	6385	5472	7297	8273	6584	7597

Analizând evoluția demografică naturală a populației observăm regresia lentă a populației procesul ascendent de îmbătrânirea populației și de scadere a natalității și fenomenului de migrație spre alte zone din țară și străinătate, toate acestea fiind rezultatul numărul redus de locuri de muncă, generat de insuficiente investitii durabile și vecinatatea zonei urbane care este mai atractivă economic; astfel, exista un număr de 1577 someri înregistrați (2015 - date INS). Situația existentă impune măsuri de politică strategică locală (inclusiv SDL al GAL) regională și națională privind atragerea investițiilor și crearea unor locuri de muncă stabile, a unei infrastructuri propice dezvoltării de activități economice prin **relansarea activităților agricole și de creștere a animalelor și prin sprijinirea micilor fermieri și valorificare a potențialului turistic.**

În teritoriului GAL acoperit de parteneriat se menționează distinct UAT-urile care cuprind:

a. Zone Sărace pentru care indicii de dezvoltare umană locală (IDUL) are valori mai mici sau egale cu 55. In teritoriul GAL sunt 8 comune, din județul Hunedoara, cu valoare IDUL 2011 mai mica de 55, conform recensământ 2011 astfel: comunele Batrana IDUL 15,14;



Bunila IDUL 35,52; Cerbal IDUL 32,54; Dobra, IDUL 53,75; Lelese IDUL35,19; Lunca Cernii de Jos IDUL 32,70; Toplita IDUL 43,73; Rachitova IDUL 51,08.

b. Zone Natura 2000 și/sau Siteuri de importanta comunitara- SCI, in teritoriul GAL sunt 20 de comune care detin situri Natura 2000 in suprafata (S) totala de 1.143.672.968,73 mp, dupa cum urmeaza: Baru are 2 situri- Strei - Hateg cod SIT ROSCI0236 cu S de 68.193.997,67 mp si Gradistea Muncelului - Ciclovina cod SIT ROSCI0087 cu S de 55.898.049,18 mp; **Banita** are 2 situri - Gradistea Muncelului - Ciclovina cod SIT ROSCI0087 cu S de 51.208.197,43 mp si Strei - Hateg cod SIT ROSCI0236 cu S de 39.389,61 mp; Batrana are 2 situri - Podisul Lipovei - Poiana Rusca cod SIT ROSCI0355 cu S de 30.029,97 mp si Tinutul Padurenilor cod SIT ROSCI0250 cu S de 5.700.539,00 mp; **Bunila** are 2 situri - Cheile Cernei cod SIT ROSCI0028 cu S de 33,56 mp, Tinutul Padurenilor cod SIT ROSCI0250 cu S de 2.472.466,80 mp; **Bretea Romana** are 1 sit - Strei - Hateg cod SIT ROSCI0236 cu S de 110.057,37mp; **Cerbal** are 2 situri - Podisul Lipovei - Poiana Rusca cod SIT ROSCI0355 cu S de 118.579,34 mp si Tinutul Padurenilor cod SIT ROSCI0250 cu S de 41.938.166,07 mp; **Carjiti** are 1 sit- Padurea Bejan cod SIT ROSCI0136 cu S de 159.606,01 mp, Densus are 1 sit - Coridorul Rusca Montana - Tarcu - Retezat cod SIT ROSCI0292 cu S de 75.395.069,48 mp, Dobra are 1 sit - Defileul Muresului cod SIT ROSCI0064 cu S de 1.837.074,47 mp, **General Berthelot** are 1 sit - Strei - Hateg cod SIT ROSCI0236 cu S de 2.595.999,61 mp; Lapugiu de Jos are 2 situri - Podisul Lipovei-Poiana Rusca cod SIT ROSCI0355 cu S de 20.644.221,84 mp si Tinutul Padurenilor cod SIT ROSCI0250 cu S de 19.004,98 mp, Lunca Cernii de Jos are 5 situri - Cheile Cernei cod SIT ROSCI0028 cu S de 3.773.426,69 mp, Coridorul Rusca Montana-Tarcu-Retezat cod SIT ROSCI0292 cu S de 10.039.319,13 mp, Podisul Lipovei - Poiana Rusca cod SIT ROSCI0355 cu S de 4.833,71 mp, Rusca Montana cod SIT ROSCI0219 cu suprafata de 93,13 mp si Tinutul Padurenilor cod SIT ROSCI0250 cu S de 21.795.526,08 mp, **Pui** are 3 situri- Strei - Hateg cod SIT ROSCI0236 cu S de 76.465.167,99 mp, Gradistea Muncelului - Ciclovina cod SIT ROSCI0087 cu S de 88.154.362,67 mp si Retezat cod SIT ROSCI0217 cu suprafata de 1.453.496,34 mp; **Rau de Mori** are 4 situri- Coridorul Rusca Montana-Tarcu - Retezat cod SIT ROSCI0292 cu S de 61.781.319,40 mp, Domogled-Valea Cernei cod SIT ROSCI0069 cu S de 84.674,31 mp, Muntii Tarcu cod SIT ROSCI0126 cu S de 10.364,23 mp si Retezat cod SIT ROSCI0217 cu S de 207.595.006,50 mp; **Rusca Montana (CS)** are 4 situri- Podisul Lipovei-Poiana Rusca cod SIT ROSCI0355 cu S de 13.286.306,67 mp, Rusca Montana cod SIT ROSCI0219 cu S de 126.490.230,44 mp, Tinutul Padurenilor cod SIT ROSCI0250 cu S de 11,48 mp si Coridorul Rusca Montana -Tarcu - Retezat cod SIT ROSCI0292 cu S de 35.312,91 mp; **Salasu de Sus** are 2 situri - Retezat cod SIT ROSCI0217 cu suprafata de 89.271.642,67 mp si Strei - Hateg cod SIT ROSCI0236 cu S de 78.713.175,08 mp; **Sarmizegetusa** are 1 sit- Coridorul Rusca Montana -Tarcu - Retezat cod SIT ROSCI0292 cu S de 33.611.005,28 mp; **Santamaria-Orlea** are 1 sit - Strei - Hateg cod SIT ROSCI0236 cu S de 2.293.737,22 mp; **Totesti** are 1 sit - Strei - Hateg cod SIT ROSCI0236 cu S de 3,24 mp; **Toplita** are 1 sit- Cheile Cernei cod SIT ROSCI0028 cu S de 1.991.589,90 mp; **Vetel** are 1 sit - Râul Mures între Branisca si Ilia cod SIT ROSCI0373 cu S de 461.881,27 mp

Arii de protectie speciala avifaunistica (SPA) Reteaua Natura 2000; in teritoriul GAL sunt **6 comune** cu suprafata totala de 500.379.790,83 mp: **Baru** are 1 sit- Gradistea Muncelului-Cioclovina cod SIT ROSPA0045 cu suprafata de 55.755.882,72 mp; **Banita** are 1 sit- Gradistea Muncelului - Cioclovina cod SIT ROSPA0045 cu S de 48.038.167,26 mp;



Lapugiu de Jos are 1 sit - Defileul Muresului Inferior - Dealurile Lipovei cod SIT ROSPA0029 cu S de 14.830.492,50 mp; Pui are 2 situri-Gradistea Muncelului-Cioclovina cod SIT ROSPA0045 cu S de 88.138.638,60 mp si Muntii Retezat cod SIT ROSPA0084 cu S de 1.446.689,98 mp; Rau de Mori are 2 situri-Muntii Retezat cod SIT ROSPA0084 cu S de 201.939.443,77 mp si Domogled-Valea Cernei cod SIT ROSPA0035 cu S de 84.674,35 mp; Salasu de Sus are 1 sit- Muntii Retezat cod SIT ROSPA0084 cu S de 90.145.801,65 mp

c. Zone cu valoare naturală ridicată (HNV); in teritoriul GAL sunt 25 comune: Banita, cod SIRUTA 87246, Baru cod SIRUTA 87996, Batrana, cod SIRUTA 88216, Bretea Romana cod SIRUTA 88644, Bunila cod SIRUTA 89026, Carjiti cod SITURA 86749, Cerbal cod SIRUTA 89151, Densus cod SIRUTA 89348, Dobra cod SIRUTA 89428, General Berthelot cod SIRUTA 91731, Ghelari cod SIRUTA 86883, Lelese cod SIRUTA 90066, Lunca Cerni de Jos cod SIRUTA 90119, Pestisu Mic cod SIRUTA 90431, Pui cod SIRUTA 90538, Rachitova cod SIRUTA 90725, Rau de Mori cod SIRUTA 90878, Salasu de Sus cod SIRUTA 91116, Santamaria-Orlea cod SIRUTA 91232, Sarmizegetusa cod SIRUTA 91054, Teliucu Inferior cod SIRUTA 86936, Toplita cod SIRUTA 91535, Totesti cod SIRUTA 91624, Vetel cod SIRUTA 91982, Rusca Montana(CS) cod SIRUTA 53728.

d. cel puțin o minoritate etnică locală-minoritatea rroma; in teritoriul GAL exista un numar de 593 de persoane de etnie rroma, cu domiciliul in 11 comune cum urmeaza: Baru (60), Bretea (11), Dobra(44), General Berthelot (10), Ghelari(5), Pui (73), Rau de mori (128), Salasu de Sus (10), Santamaria Orlea (166), Teliucul Inferior (5), Vetel (154). Mentionam ca in parteneriatul public privat avem doua ONG-uri respectiv Asociatia En-Hacore si Asociatia Culturala Kelen Amenza-Mintia, comuna Vetel;

CONCLUZII-Teritoriu compact, continuu, nefragmentat, relatii de buna vecinatate intre comunitati (se patreaza inca modalitatile de schimb de produse-troc si intrajutorare-claca), cu acces facil, retea de drumuri spre si intre toate comune si satele; proximitatea aeroporturilor Sibiu, Timisoara, Cluj, Budapesta; vecinatatea a doua mari centreurbane Hunedoara(60.000 loc.) si Deva (56.000 loc.-resedinta judetului Hunedora), a oraselor Calan si Hateg, precum si conurbatiei Valea Jiului(120 000 locuitori) ofertante din punct de vedere a dezvoltarii socio-economice si culturale a Microregiunii. Potential enorm in dezvoltarea turismului si agroturismului; resurse culturale-artistice si patrimoniale locale: traditii vii, patrimoniu construit bine conservat, bune practici in punerea in valoare si reabilitari de monumente istorice; existenta de ansambluri si grupuri folclorice, fanfara de la Ghelari; prezenta castelul Corvinilor -poarta de intrare in Microregiune si a manastii Prislop- mormantul parintelui Arsenie Boca- cel mai mare pelerinaj religios din Romania, reprezinta 2 poli de atractie turistica majora. Potential economic atractiv in dezvoltare, resurse inca insuficient exploatare, mai alers in domeniul agricol - interesul pentru agricultura si agricultura ecologica este in crestere, mai ales in randul tinerilor pentru dezvoltarea de forme asociative-exista interes in infiintarea de cooperative privind cultura legumelor - a cartofului mai ales;

Impactul pozitiv in dezvoltarea locala datorat activitatii GAL in teritoriul Microregiunii

In perioada contractuala 2011-2015, s-a derurat un exercitiu financiar fructuos pentru intreg teritoriul GAL, a unui numar de **96 de proiecte ale beneficiari publici si privati din toate comunele membre GAL** cu o rata de absorbtie de aproape 100%.Proiectele au constat in investitii privind reabilitare/modernizare strazi, camine culturale (inclusiv mobilier si echipamente tehnice), sedii de primarii, hala piata agro-alimentara, terenuri



Asociatia Microregiunea Tara Hategului - Tinutul Padurenilor GAL
tel/fax 0354 411 150, email:padurenihd.leader@gmail.com



de sport, spatii de joaca pentru copii si de agreement, utilaje agricole si non agricole, echipamente topografice, pensiuni agroturistice, panouri si materiale de informare si promovare turistica, instrumente muzicale pentru fanfara, - majoritatea beneficiarilor privati au atras in premiera un proiect european (90%) si peste 50% din beneficiarii publici au implementat pentru prima data proiecte europene. GAL-ul a marit vizibilitatea teritoriului prin cele 400 de evenimente organizate, 7500 de materiale tiparite distribuite si cele 29 panouri ce se gasesc la intrarea in comune si teritoriile LEADER. GAL-ul a atras si dezvoltat noi competente profesionale prin 20 de instruirii a 600 persoane si prin calitatea si experienta resurselor umane implicate si in atragerea altor surse de finantare complementare PNDR(POSDRU, fonduri Belgia, Elvetia) in scopul dezvoltarii Microregiunii.



CAPITOLUL II: Componenta parteneriatului- Max. 2 pag.

Asociatia Microregiunea Tara Hategului-Tinutul Padurenilor GAL este persoana juridica de drept privat cu scop nepatrimonial, independenta, apolitica, organizata conform OG nr. 26/2000 cu privire la asociatii și fundatii, cu modificările și completările ulterioare; aprobata prin Legea nr.246/2005, cu modificările și completările ulterioare.

Parteneriatul public-privat este construit in mod echilibrat, avand reprezentativitate din toate domeniile de activitate specifice teritoriului celor 26 de comune membre GAL, in concordanta cu cerintele impuse de masura 19 LEADER din PNDR (2014-2020), conform cu actul constitutiv si statutul Asociatiei (actualizat in instanta la judecatoria Deva in luna aprilie 2016, respectand structura parteneriala din masura 19.1. Sprijin pregatitor). Asociatia Microregiunea Tara Hategului-Tinutul Padurenilor GAL are un numar de 107 membrii din care:

I.AUTORITATI PUBLICE LOCALE (26, reprezentand 24,30% din total parteneri). Un numar de 26 unitati administrativ teritoriale-UAT, comune; din care 25 comune sunt situate in judetul Hunedoara si o comuna in judetul Caras-Severin, respectiv :Baru, Banita, Batrana (cea mai mica comuna din Romania, ca populatie), Bunila, Bretea Romana, Carjiti, Cerbal, Densus, Dobra, General Berthelot, Ghelari, Lelese, Lapugiu de Jos, Lunca Cernii de Jos, Pestisu Mic, Pui, Rachitova, Rau de Mori, Rusca Montana(CS), Sarmizegetusa, Salasu de Sus, Teliucul Inferior, Toplita, Totesti, Vetel. Mentionam ca in exercitiul finaciar 2011-2015 toate UAT-urile au implementat cu succes proiectele accesate, in conditiile in care peste 50% din ele au accesat pentru prima data un proiect european. **Cele 26 UAT-uri reprezinta 24,30% din total parteneriat public-privat, respectiv sub 50% parteneri.**

II.PARTENERI PRIVATI si SOCIETATE CIVILA (81membrii, reprezentand 75,70% din total parteneriat) Un numar de 81 de parteneri privati (mediul de afaceri, ONG, persoane fizice), reprezentand 75,70% din total parteneriat, indeplinind CS2.1 - 3 puncte (peste 65% privati) din care:

II.1.PARTENERI PRIVATI(40membrii-37,38%) ;Un numar de 40 membrii (37,38%), reprezentand regii autonome, societati comerciale, intreprinderi individuale, intreprinderi familiale, persoane fizice autorizate:Regia Publica Locala Ocolul Silvic "Tinutul Padurenilor" - RA, SC Amy Logistic Distribution SRL, SC Cedru Exploprest SRL, SC Danyna Style SRL (singura structura juridica din mediul de afaceri care are sediul in mediul urban, municipiul Deva), SC Ecclesia Antreprenor SRL, SC Florin Trans Invest SRL, SC Gorun Prest Com SRL, SC Marison Prest SRL, SC MK Lighting SRL, SC Nicolas Trading SRL, SC QLS Source Media SRL, SC Radiv SRL , SC S&J Turism si Arta SRL, SC Video Shop Store Comimpex SRL, SC Viitorul Padurii Almas SRL, Ardelean Cornel-II, Cozma Maria Simona Apicultor-II, Iancu I.R. Mihai-II, Ionescu Gruia Anamaria Alexandra-II, Ionescu Gruia Valerica Letitiail, Iovaneasa Pavel II, Jurj Lucian II, Noja Maria-Angelica II, Salasan Violeta II, Toader Cristinel II, Zepa Daniel II, Iancu Rodica IF , Achim Dorina Florinela PFA, Bobora Dorina PFA, Bobora Eufemia PFA, Ciucurescu AdamPFA, Ciobanu S.Cristian PFA, Chitic Ioan PFA, Iancu Petronela-Georgeta PFA, Malinas Gheorghe Claudiu PFA, Mihonesc Daniel PFA, Mihonesc Dorina PFA, Mihonesc Ioan Marius PFA, Poanta Rodica PFA, Vlad Calaruta Rozica PFA

II.2 PARTENERI SOCIETATE CIVILA /ORGANIZATII NON GUVERNAMENTALE-ONG(36 membrii -33,64%).Un numar de 36 membrii reprezentand 33,64% din care:MINORITATI LOCALE (2



parteneri)-minoritatea romă:Asociatia En- Hacore,Asociatia Culturala Kelen Amenza-Mintia;indeplinind CS2.2-4 puncte; TINERI, SPORT(4 parteneri)- Asociatia pentru Promovarea Egalitatii de Sanse din Romania-A.P.E.S. RO FILIALA CERISOR, Asociatia Sportiva Unirea Vetel, Clubul Sportiv Ghelari, Asociatia PRO "EDU" Sintamaria Orlea; indeplinind CS2.3-3puncte; FEMEI (1 partener)-Asociatia pentru Promovarea Egalitatii de Sanse din Romania;indeplinind CS2.4-3puncte.

PROTECTIA MEDIULUI (1 partener)-Asociatia Femeilor din Santamaria-Orlea; indeplinind CS2.5-3puncte; Domeniile identificate in SDL ca relevante pentru teritoriu (indeplinind CS2.6-3puncte),sunt :AGRICULTURA, SILVICULTURA (13 parteneri)-Asociatia Crescatorilor de Animale pentru Carne si Lapte „ Lelese 2008", Asociatia Lunca Cernii, Asociatia Crescatorilor de Animale "PADUREANCA" GHELARI, Asociatia Crescatorilor de Ovine, Bovine, Caprine, Porcine si Taurine "NANDREANCA", Asociatia Crescatorilor de Animale Zepa-Meria, Asociatia Zonala a Crescatorilor de Ovine Retezatul Hateg, Asociatia Composesorala Gradistea Vetel, Asociatia Composesorala „Stejarul", Composesoratul Urbarial din satul Roscani, Asociatia Crescatorilor de animale"Rotunda", Asociatia Composesorala „Stejarul" Muncelu Mic, Asociatia Agrosilvica Composesorala „Micia" ,Asociatia Composesorala Berthelot;SOCIAL (9 parteneri)- Asociatia Glasul Sperantei Romania, Asociatia Non Profit Make Your Dreams, Asociatia pentru suflete curate, Asociatia Pro Educatie, Istorie, si Cultura CORVINIAS, Asociatia „Non profit Rurart Conex, Asociatia de Promovare Sociala, Culturala si Economica Vetel, Asociatia de Caritate Morala Crestina, Asociatia Filantropia Ortodoxa Deva, Asociatia de Promovare Sociala, Culturala si Economica Pestis ; TURISM, CULTURA, ARTA POPULARA (6 parteneri)- Asociatia Padurenii Hunedoarei, Asociatia Alternative Rurale, Asociatia Centrul European pentru Dezvoltare Rurala, Asociatia „Mostenire Vie", Asociatia Vadu-Dobrii, Asociatia „Drag de Hateg";O singura firma, Danyna Style SRL are sediul in mediul urban in municipiul Deva, fiind o firma cu experienta in servicii de formare profesionala si implementare proiecte (sursa POSDRU, FSE) in judetul Hunedoara, si constituie o competenta atrasa in teritoriul rural al GAL.Un numar de 6 ONG-uri au sediul in mediul urban, care detin competente si experiente complementare celor din mediul rural, din care enumeram in municipiul HunedoaraAsociatia En-Hacore-asociatie cu experienta in implementarea de proiecte privind comunitatea rroma;Asociatia pentru Suflete Curate-asociatie care se ocupa de integrarea in societate a persoanelor defavorizate; Asociatia Pro Educatie, Istorie, si Cultura CORVINIAS-asociatie ce se ocupa de educatia copiilor-programe de tip after-school; Asociatia Padurenii Hunedoarei condusa de un cunoscut rapsod popular din Tinutul Padurenilor are numeroase activitati si evenimente cultural-educative care maresc vizibilitatea teritoriului GAL; in municipiul Deva Asociatia Filantropia Ortodoxa Deva detine experienta in asistenta sociala si socio-medicala, si in activitati de evaluare sociala; si in orasul Hateg, Asociatia zonala a crescatorilor de ovine Retezatul Hateg reuneste principalii crescatori de ovine din zona, fiind organizatori de targuri zonale, judetene si regionale si participanti la evenimente nationale si internationale unde au obtinut numeroase premii si diplome.In concluzie 7 structuri juridice private din mediul urban reprezentand 6,54% din total parteneriat au sediul in mediul urban, respectiv sub 25% din total parteneriat.

III.3 PERSOANE FIZICE (5membrii- 4,67%);Un numar de 5 PERSOANE FIZICE relevante si demonstreaza interesul si implicarea in dezvoltarea teritoriului, conform prezentarilor si CV-urilor atasate.



CAPITOLUL III: Aaliza SWOT(analiza punctelor tari, punctelor slabe, oportunitatilor si amenintarilor) - max. 5 pag.

TERITORIUL

PUNCTE TARI	PUNCTE SLABE
<p>Teritoriu eligibil conform criteriilor LEADER, coerent, omogen, cu continuitate geografica, nefragmentat, bine delimitat, relatii de buna vecinatate intre comunitatile locale;</p> <p>Teritoriu geografic predominant montan (Muntii Retezat 2509 m) si deluros (1200 m), cu portiuni de lunca pe Valea Muresului (Dobra, Vetel) si a Cernei (Toplita, Lunca Cernii de Jos).</p> <p>Retea hidrografica bogata uniform distribuita pe tot teritoriul: cele mai importante sunt raurile Mures, Cerna, Raul Mare;</p> <p>Teritoriu bogat in resurse ale subsolului: marmura de Ruschita (Rusca Montana) si Alun (Bunila), piatra, calcar, dolomita, granit, fier metale neferoase, andezit.</p> <p>Retea de drumuri judetene si comunale intre toate localitatile. Retele de energie electrica in toate comunele. Infrastructura educationala pentru invatamantul primar in toate comunele. Lacasuri de cult in toate comunele si satele; toate satele din Tinutul Padurenilor detin biserici de lemn (sec XVII-XX); Catedrala Padurenilor de la Ghelari- cea mai mare biserică de zid din mediul rural romanesc</p> <p>Patrimoniul natural, cultural si industrial de exceptie: 15 situri de importanta comunitara Natura 2000 (Parcul National Retezat, Geoparcul dinosaurilor pitici- sit UNESCO, etc), 14 parcuri/grădini istorice, anexe ale reședințelor nobiliare; 134 de monumente istorice de categorie A si B aflate in lista monumentelor istorice, constructiile industriale: elemente parimoniale unice cu valoare de simbol local Furnalul de la Govajdie (unde s-au turnat pilonii de la Tour Eiffel din Paris).</p> <p>Prezenta Manastirii Prislop, celebritatea mormantului parintelui Arsenie Boca, in prezent cel mai important loc de pelerinaj religios din tara.</p> <p>Existența unor lucrări de restaurare a unor monumente istorice ce pot fi investite ca modele de bune practici (a se vedea Cetatea Mălăiești);</p> <p>Existenta GAL si a strategiei sale de dezvoltare locala in teritoriul celor 26 comune</p> <p>Experienta exercitiului financiar 2012-2015 GAL</p> <p>Nr. mare de proiecte beneficiari publici si privati, respectiv 96;</p> <p>Cresterea nivelului de informare in accesarea</p>	<p>Comune cu sate izolate, in zonele montane, cai de acces dificile sau blocate (in perioadele cu viscol si zapada, decembrie-martie)</p> <p>Retele de acces: drumuri comunale si satesti nemodernizate si insuficient intretinute;</p> <p>Retele hidrografice amenajate si neexploatate (microhidrocentrale)</p> <p>Specii de pomi fructiferi valoroase slab reprezentate;</p> <p>Pasuni insuficient intretinute;</p> <p>2 sate neelectrificate (comuna Batrana);</p> <p>Patrimoniul natural si antropic material si imaterial exploatat insuficient</p> <p>Număr ridicat de monumente istorice aflate în stadiu avansat de degradare;</p> <p>Regim juridic incert a monumentelor istorice;</p> <p>Proces longeviv de retrocedare a proprietăților și stadiul incert al unor monumente istorice;</p> <p>Costurile ridicate de întreținere, respectiv de restaurare a edificiilor istorice;</p> <p>Accesibilitate dificilă spre monumentele istorice sau spre locuri cu conotație istorică deosebită (Tapae);</p> <p>Semnalizare scăzută a monumentelor istorice;</p> <p>Promovare insuficientă a monumentelor istorice și calată pe câteva monumente de interes (Sarmizegetusa, Densuș);</p> <p>Nivel scăzut al investițiilor în lucrări de restaurare;</p> <p>Infrastructura de telecomunicatii insuficient dezvoltata (sate izolate, fara retea de telefonie si internet).</p>



OPORTUNITĂȚI	AMENINȚĂRI
<p>proiectelor europene.</p> <p>Cresterea nivelului de informare in accesarea proiectelor europene; Masura 19 LEADER din PNDR; Amenajarea teritoriului in sporturi de iarna Pastrarea in buna stare a infrastructurii rutiere Amenajarea si exploatarea rețelei hidrografice Punerea in valoare si promovarea patrimoniului natural si antropic; Restaurarea unor villae rusticae și transformarea acestora în muzee arheologice în aer liber; Inființarea unor tabere și ateliere de restaurare în incinta sau apropierea monumentelor istorice; Promovarea si marirea vizibilitatii Tinutului Padurenilor (zona etno-folclorica cu parimoniu material si imaterial pastrat aproape intact si nealterat); Introducerea de specii pomicole valoroase.</p>	<p>Modernizarea excesiva a teritoriului si pierdere a valorii culturale; Defrisarea buzei de padure; Desertificarea pasunilor; Degradarea patrimoniului antropic; Declasarea monumentelor istorice; Distrugearea completă a siturilor arheologice în urma unor lucrări de restaurare; Multiplicarea elementelor de kitsch în cazul renovării unor monumente istorice; Degradarea pregnantă până la stadiul de ruine al unor monumente istorice și imposibilitatea reconstrucției.</p>

POPULAȚIA

PUNCTE TARI	PUNCTE SLABE
<p>Populatia autohtonă in unele sate pastreaza nealterate obiceiurile si meseriile traditionale practicandu-le in viata cotidiana Disponibilitatea populatiei in vederea transmiterii artei meseriilor traditionale celor interesati Mentinerea si perpetuarea specificului local (costume populare, retete culinare traditionale, etc) Acordarea de ajutor reciproc la toate muncile comunitatii (claca) Traditionalismul si conservatorismul manifestat mai ales prin reticenta din partea populatiei varstnice in acceptarea elementelor de noutate si modernism mai diminuat patrunderea „kitch-ului”. Ospitalitate si acceptare a noilor veniti din mediul urban- rezidenti (case de vacanta)</p>	<p>Tendința demografică de îmbătrânire; Scaderea natalitatii; Scaderea populatiei datorita migratiei Forța de muncă calificată și înalt calificată insuficientă, necorelata cu oportunitatile de dezvoltare ale zonei (domeniul economic si turistic); Inexistența unui serviciu social la domiciliu sau instituționalizat; Colaborare sporadica între comunitati locale; Nivel de trai scazut; Calitatea vietii scazuta.</p>
OPORTUNITĂȚI	AMENINȚĂRI
<p>Facilitarea accesului populatiei la implicarea in activitati si proiecte in cadrul GAL; Repopularea satelor prin atragerea de rezidenti (case de vacanta) din mediul urban; Atragerea de noi calificari si competente si ameliorarea celor existente in alte domenii decat cele traditionale; Cresterea veniturilor populatiei din turism rural si bio agricultura; Programe de finantare pentru dezvoltarea resurselor umane (calificare/recalificare/ocupare</p>	<p>Pericolul pierderii in timp a obiceiurilor si meseriilor traditionale existente; Depopularea si abandonarea unor sate; Plecarea tinerilor spre țările dezvoltate economic. Dinamica redusă în termeni de creștere economică a mediului de afaceri cu presiunea permanentă asupra locurilor de muncă existente și riscul șomajului;</p>



<p>active) prin GAL sau alte finantari europene (in exercitiul financiar 2007-2013/2015 au fost instruite 600 persoane inclusiv romi); Posibilitatea înființării de asociații de femei, de persoane vârstnice și de tineret.</p>	<p>Îmbătrânirea populației; Mediul politic și stabilitatea cadrului de reglementare; Absorbția forței de muncă și a tinerilor de către centrele urbane și străinatate; Sistem educațional neadaptat cerințelor actuale de pe piața muncii; Absența unui sistem național instituționalizat de formare profesională / vocațională.</p>
--	--

ACTIVITATI ECONOMICE

PUNCTE TARI	PUNCTE SLABE
<p>Existența meșteșugarilor (și a meșteșugurilor) și a păstrătorilor de obiceiuri și tradiții; Existența produselor tradiționale și locale; Exploatarea și prelucrarea lemnului; Recoltarea de produse ale pădurii și comercializarea lor: ciuperci, fructe de pădure Cresterea animalelor: vaci, oi, capre, cai Realizarea de produse culturale Realizarea de produse alimentare tradiționale și bauturi tradiționale</p>	<p>Exploatarea industrială la nivel primar; Lipsa activităților de reciclare a produselor pădurii; Cresterea animalelor în general la nivel de gospodărie; Realizarea sporadică de produse tradiționale; Comercializarea de produse și bauturi tradiționale în general la nivel de familie; Nivelul scăzut de prelucrare a produselor agricole și zootehnice; Insuficiența spațiilor de depozitare autorizate a legumelor și fructelor; Exploatarea insuficientă a atracțiilor turistice, rezervațiilor naturale și a monumentelor istorice; Insuficiența dezvoltării rețelelor turistice și agroturistice; Activități industriale slab dezvoltate. Management agricol slab. Nivel scăzut de salarizare; Slabă dezvoltare a rețelelor comerciale. Neuniformitatea nivelului serviciilor către populație și slabă lor dezvoltare; Insuficientă dezvoltare a activităților economice conexe, raportat la oportunitățile existente (centru meșteșugăresc permanent pentru comercializarea produselor, inclusiv către turiști, centre de desfacere permanentă a produselor tradiționale- alimentare și non alimentare); Trasee cu ridicat potențial turistic neamenajat; Insuficiența activității și prezenței punctelor și a centrelor de informare</p>



OPORTUNITĂȚI	AMENINȚĂRI
<p>Existența GAL și a strategiei sale de dezvoltare locală în teritoriul celor 26 comune; Experiența exercițiului financiar 2012-2015 GAL Nr. mare de proiecte ale beneficiarilor publici și privați, respectiv 96; Creșterea nivelului de informare în accesarea proiectelor europene; Numărul mare/fluxul de turiști care vizitează Castelul Corvinilor -poarta de intrare în Tinutul Padurenilor; și pelerinajul național de la Mănăstirea Prislop aduc în teritoriul GAL un număr impresionant de turiști și/sau pelerini (cca 40.000 persoane într-un singur week-end la ambele obiective) Dezvoltarea industriei de prelucrare a lemnului la nivel secundar; Dezvoltarea centrelor de colectare a produselor pădurii (fructe, ciuperci); Ferme zootehnice (oi, vaci, capre); Dezvoltarea meseriilor și a tradițiilor; Sprijinirea și încurajarea comercializării de produse tradiționale; Dezvoltarea agroturismului, ecoturismului și a turismului cultural; Dezvoltarea agriculturii ecologice și bio agriculturii Crearea unor trasee turistice tematice și integrate, percepute în context extrateritorial (cu conexiuni spre Tinutul Padurenilor, zona Lacului Cincis, Castelul Corvinilor, Munții Orăștiei și Petroșani).</p>	<p>turistică.</p> <p>Diminuarea accentuată a forței de muncă active; Implicarea insuficientă a populației în activitățile economice la nivel de comunitate; Bugete locale insuficiente pentru a susține și încuraja economia locală; Slabă absorbție a fondurilor europene și internaționale; Lipsa investițiilor durabile; Inexistența unei piețe active și constante pentru desfacerea produselor ; Instabilitate economică; Creșterea ratei șomajului; Creșterea costurilor de ocupare pe piața muncii; Perioadele electorale (schimbările politice pot să dauneze continuitatea anumitor proiecte); Descurajările investițiilor datorită reglementărilor Natura 2000; Fonduri proprii insuficiente derulării unor proiecte majore; Existența unui număr important de ferme mici- insuficient dezvoltate și pregătite să atragă fonduri europene.</p>

ORGANIZAREA SOCIALĂ ȘI INSTITUȚIONALĂ

PUNCTE TARI	PUNCTE SLABE
<p>Existența parteneriatului public-privat Grup de Acțiune Locală-GAL, axa/măsură LEADER; Asocierea autorităților locale din zona pentru proiecte comune privind reabilitarea și dezvoltarea infrastructurii (drum, apă, canal) Asocierea autorităților locale pentru lobby la autoritățile județene, naționale și europene în vederea promovării și dezvoltării zonei; Existența unui număr semnificativ de ONG-uri 36 ONG membre GAL (33,65% din parteneriat); Existența serviciilor sociale publice și private; Organizarea de evenimente culturale-artistice Anuale (Festivalul Padurenilor Muntean Dragan (luna august, Poenita Voinii, comuna Bunila;</p>	<p>Insuficientă colaborare între structuri publice și private în vederea organizării de evenimente comune Număr mic de evenimente organizate anual; Asocieri între autorități locale exclusiv pentru lucrări de infrastructură (drumuri, apă, canal, etc); Număr mic de structuri asociative de tip ONG în domeniul social Număr insuficient de structuri sociale pentru ajutorarea persoanelor vârstnice (camine, centre de îngrijire, etc) Infrastructura educație-învățământ învechită (grădinițe, școli, licee, camine culturale, etc)</p>



Festivalul narciselor, luna mai Nucsoara, comuna Salasu de Sus,).	Programele de educație alternativă, non-formală, după școală, sunt în număr mic. Slaba dezvoltare a serviciului voluntariat. Spiritului civic insuficient manifestat.
OPORTUNITĂȚI	AMENINȚĂRI
Accesare masura 19 LEADER din PNDR 2014-2020; Existenta GIL inca din 2006 si GAL din 2009 in teritoriu Accesare finantari europene destinate mediului rural PNDR, POR, POCU, etc Crearea si organizarea de noi evenimente (civile, religioase) Implicarea populatiei in activitatile si proiectele ONG-urilor active in zona Asistenta sociala si medicala acordata populatiei varstnice Achizitionarea de terenuri si case (destinate construirii sau amenajarii de case de vacanta in teritoriul microregiunii de catre populatia urbana, in special tineri Dezvoltarea de parteneriate public private de tip GAL Concentrarea activitatii agricole si turistice in forme asociative/cooperative Posibilitatea înființării de centre sociale și culturale cu sprijin publice.	Criza economica; Bugete locale insuficiente; Decalaje mari privind termenele de decontare financiara ale proiectelor europene accesate in zona Perioada electorala (2016) Schimbarea alesilor locali dupa alegerile locale sa permita mentinerea parteneriatelor si asocierilor existente in zona; Lipsa exercitiului asociativ in cadrul unor proiecte comune de interes local; Suprapunerea unor evenimente specifice fiecărei comune;



CAPITOLUL IV: Obiective, priorități și domenii de intervenție- max. 3 pag

Stabilirea Obiectivelor și Priorităților SDL a fost realizată prin pași metodologici: Asumarea Obiectivelor Strategice în perfectă corelare cu Obiectivele de Dezvoltare Rurală ale FEADR (Reg. UE nr. 1305/2013, art. 4); Analiza teritoriului GAL pentru identificarea vocației de dezvoltare, problemelor de dezvoltare, dificultăților și oportunităților (Analiză Diagnostic și Analiză SWOT); Implementarea acțiunilor specifice de informare, animare și consultare a tuturor actorilor relevanți pentru dezvoltarea rurală și locală; Analiza opțiunilor de dezvoltare exprimate de participanți și rezultatele de sinteză ale Grupurilor Tematice; Corespondența și realismul direcțiilor strategice și opțiunilor de dezvoltare în linie cu direcțiile PAC, FEADR și PNDR; Obiectivele, prioritățile și domeniile de intervenție ale PNDR cu precădere acțiunile specifice măsurii 19 LEADER; Proporția de reprezentare a diferitelor tipuri de actori din structura parteneriatului; Realismul intervențiilor și impactul acestora pe termen mediu și lung, împreună cu factorul de facilitare a dezvoltărilor durabile viitoare; Corespondența între Prioritățile Strategice ale SDL, Domeniile de Intervenție, Prioritățile și Obiectivele de Dezvoltare Rurală ale Reg. UE nr. 1305/2013, art. 4 și 5 este următoarea:

1. Prioritatea 1 SDL Creșterea eficienței acțiunilor de dezvoltare rurală și îmbunătățirea condițiilor de viață pentru populația rurală este asigurată de măsurile M6.3 și M6.4 cărora le corespund Domeniile de Intervenție 6B și 6C în cadrul Priorității 6, Obiectivul 3 Dezvoltare Rurală; **2. Prioritatea 2 SDL Creșterea importanței economice și a competitivității afacerilor agricole** este asigurată de măsurile M2.1, M2.2, M2.3 M3 cărora le corespund Domniile de Intervenție 2A, 2B și respectiv 3A, din cadrul Priorităților 2 și 3 și Obiectivului 1; **3. Prioritatea 3 SDL Diversificarea și dezvoltarea susținută a economiei rurale neagricole** este asigurată de măsura M6.1, Domeniul de Intervenție 6A, Prioritatea 6, Obiectivul 3; **4. Prioritatea 4 SDL Sprijinirea dezvoltării integrate a turismului** este asigurată de măsura M6.2. Domeniului de Intervenție 6A, Prioritatea 6, Obiectivul 6 de Dezvoltare Rurală; **5. Prioritatea 5 SDL Investiții în capitalul uman, cunoaștere și inovare** este asigurată de măsurile M1.1, M1.2, Domeniilor de Intervenție 1A și 1B, Prioritatea 1, Obiectivele 1, 2 și 3; **6. Prioritatea 6 SDL Reducerea sărăciei și integrarea socială activă a grupurilor marginalizate** este asigurată de măsurile M6.5 și M6.6 corespunzătoare Domeniului de Intervenție 6B, Prioritatea 6, Obiectivul 3; Menționăm faptul că **Măsurile M1.1 și M1.2 din cadrul priorității P5 SDL** au acțiune și efect sinergic transversal pentru întreaga strategie, aparținând **obiectivelor transversale**, incorporând **componente inovative și componente de mediu și modificări climatice**, de manieră esențială.

Tabelul 1 - Logica intervenției

Obiectivul de dezvoltare rurală	Priorități de dezvoltare rurală →	Domenii de intervenție →	Măsuri →	Indicatori de rezultat
Obiectivul de dezvoltare rurală 1 Favorizar	P1: Încurajarea transferului de cunoștințe și	1A Încurajarea inovării, a cooperării și a creării unei baze de cunoștințe în zonele rurale		
		1B Consolidarea	M1.1 Cooperarea in	Nr. total de



ea competitivității agriculturilor (P1, P2, P3)	a inovării în agricultură, silvicultură și în zonele rurale	legăturilor dintre agricultură, producția alimentară și silvicultură, pe de o parte, și cercetare și inovare, pe de altă parte, inclusiv în scopul unei gestionări mai bune a mediului și al unei performanțe de mediu îmbunătățite	scopul creării de forme asociative, rețele și clustere, grupuri operaționale pentru diversificarea activităților rurale	operațiuni de cooperare sprijinite: 3 Cheltuieli publice totale: 35.000 eu Nr. de locuri de muncă nou create: 0
		1C Încurajarea învățării pe tot parcursul vieții și a formării profesionale în sectoarele agricol și forestier	M1.2 Transfer de cunoștințe, formare și învățare continua	Nr. total al participanților instruiți: 60 Nr. de locuri de muncă nou create: nu este cazul Cheltuieli publice totale: 24851eu
	P2: Creșterea viabilității exploatațiilor or și a competitivității tuturor tipurilor de agricultură în toate regiunile și promovarea tehnologiilor agricole inovatoare și a gestionării durabile a pădurilor	2A Îmbunătățirea performanței economice a tuturor exploatațiilor agricole și facilitarea restructurării și modernizării exploatațiilor, în special în vederea creșterii participării pe piață și a orientării spre piață, precum și a diversificării activităților agricole	M2.1 Modernizarea exploatațiilor agricole și pomicole	Nr. de exploatații agricole/beneficiar i sprijiniți: 6 Nr. de locuri de muncă nou create: 3 Cheltuieli publice totale: 266.692 euro
		2B Facilitarea intrării în sectorul agricol a unor fermieri calificați corespunzător și, în special, a reînnoirii generațiilor	M2.2 Ferme mici și mijlocii M2.3 Tineri fermieri	Nr. de exploatații agricole/beneficiar i sprijiniți: 6 Nr. de locuri de muncă nou create: 6 Cheltuieli publice totale: 125.000 euro
	P3: Promovarea organizării lanțului alimentar,	3A Îmbunătățirea competitivității producătorilor primari printr-o mai bună integrare a acestora în	M3 Sprijin pentru integrarea și promovarea schemelor de calitate pentru	Nr. de exploatații agricole care primesc sprijin pentru participarea la



Obiective transversale	inclusiv a sectoarelor de prelucrare și comercializare a produselor agricole, a bunăstării animalelor și a gestionării riscurilor în agricultură	lanțul agroalimentar prin intermediul schemelor de calitate, al creșterii valorii adăugate a produselor agricole, al promovării pe piețele locale și în cadrul circuitelor scurte de aprovizionare, al grupurilor și organizațiilor de producători și al organizațiilor interprofesionale	produsele locale	sistemele de calitate, la piețele locale și la circuitele de aprovizionare scurte, precum și la grupuri/organizații de producători: 3 Nr. de locuri de muncă nou create: nu este cazul Cheltuieli publice totale: 18.000 eu
Obiectivul de dezvoltare rurală 2 Asigurarea gestionării durabile a resurselor naturale și combaterea schimbărilor climatice (P1, P4, P5) Obiective transversale	P4: Refacerea, conservarea și consolidarea ecosistemelor legate de agricultură și silvicultură	4A Refacerea, conservarea și dezvoltarea biodiversității, inclusiv în zonele Natura 2000 și în zonele care se confruntă cu constrângeri naturale sau cu alte constrângeri specifice, a activităților agricole de mare valoare naturală, precum și a stării peisajelor europene		
	P5: Promovarea utilizării eficiente a resurselor și sprijinirea tranziției către o economie cu emisii reduse de carbon și rezistentă la schimbările climatice în	5A Eficientizarea utilizării apei în agricultură		
		5B Eficientizarea utilizării energiei în sectorul agroalimentar		



	sectoarele agricol, alimentar și silvic			
Obiectivul de dezvoltare rurală 3 Obținerea unei dezvoltări teritoriale echilibrate a economiilor și comunităților rurale, inclusiv crearea și menținerea de locuri de muncă (P1, P6) Obiective transversale	P6: Promovarea incluziunii sociale, a reducerii sărăciei și a dezvoltării economice în zonele rurale	6A Facilitarea diversificării, a înființării și a dezvoltării de întreprinderi mici, precum și crearea de locuri de muncă	M6.1 Înființarea de activități neagricole- M6.2 Investiții în dezvoltarea turismului	Nr. de locuri de muncă nou create: 21 Cheltuieli publice totale: 717.719 euro Nr. de exploatații agricole/beneficiari sprijinți: 17
		6B Încurajarea dezvoltării locale în zonele rurale	M6.3 Dezvoltarea satelor M6.5 Investiții în infrastructura socială și de educație a grupurilor marginalizate M6.6 Acțiuni de integrare a minorităților etnice (inclusiv minoritatea romă)	Nr. de locuri de muncă nou create: 0 Cheltuieli publice totale: 2.234.665 euro Populație netă care beneficiază de servicii/infrastructură îmbunătățite: 36.600
		6C Sporirea accesibilității, a utilizării și a calității tehnologiilor informației și comunicațiilor (TIC) în zonele rurale	M6.4 Investiții în infrastructură internet broadband	Nr. de locuri de muncă nou create: 0 Cheltuieli publice totale: 29.632 euro Populație netă care beneficiază de servicii TIC: 50



Tabelul 2: Indicatori de monitorizare specifici domeniilor de intervenție

Domenii de intervenție	Indicator de monitorizare	Valoare
1A	Cheltuielile publice totale	4.314.449 euro
1B	Numărul total de operațiuni de cooperare sprijinite în cadrul măsurii de cooperare [articolul 35 din Regulamentul (UE) nr. 1305/2013	3
1C	Numărul total al participanților instruiți	60
2A, 2B, 2C+	Numărul de exploatații agricole/beneficiari sprijiniți	29
3A, 3B	Numărul de exploatații agricole care primesc sprijin pentru participarea la sistemele de calitate, la piețele locale și la circuitele de aprovizionare scurte, precum și la grupuri/organizații de producători	3
4A, 4B, 4C	Suprafață totală agricolă (ha)	Nu e cazul
4A, 4B, 4C	Suprafață totală forestieră (ha)	Nu e cazul
5A	Suprafață totală (ha)	Nu e cazul
5B, 5C	Totalul investițiilor	Nu e cazul
5D	Suprafața totală sau UVM în cauză	Nu e cazul
5E	Suprafață totală	Nu e cazul
6A	Locuri de muncă create	30
6B	Populație netă care beneficiază de servicii/infrastructuri îmbunătățite	36.600
6C	Populație netă care beneficiază de servicii TIC	50



CAPITOLUL V: Prezentarea masurilor- max. 5 pag./masura

Denumirea măsurii - Cooperarea in scopul creării de forme asociative, rețele si clustere, grupuri operaționale pentru diversificarea activităților rurale

CODUL Măsurii - Măsura 1.1/1B

Tipul măsurii: INVESTIȚII
 SERVICII
 SPRIJIN FORFETAR

1. Descrierea generală a măsurii, inclusiv a logicii de intervenție a acesteia și a contribuției la prioritățile strategiei, la domeniile de intervenție, la obiectivele transversale și a complementarității cu alte măsuri din SDL

In cadrul acestei măsuri, se acordă sprijin financiar pentru a facilita cooperarea între actorii implicați în dezvoltarea rurală, in scopul implementării in comun a unor actiuni din domeniul agricol, industrie alimentara (lanț scurt de aprovizionare si piața local, scheme de calitate etc) Analiza SWOT evidențiază existența unei lipse reale a factorilor care să stimuleze astfel de rezultate în spațiul rural al teritoriului. Această situație generează un efect negativ asupra valorii adăugate și asupra viabilității afacerilor din spațiul rural, și în mod implicit, asupra nivelului de competitivitate al acestora în comparație cu nivelul existent în zona urbană. Astfel se va realiza depasirea si aplanarea problemelor legate de dezvoltarea afacerilor în zonele rurale. Crearea de rețele, parteneriate va ajuta la abordarea dezavantajelor legate de nivelul foarte mare de fragmentare din sectorul agricol din teritoriu, cu o pondere foarte mare a fermelor mici, și va promova entitățile care colaborează pentru identificarea unor soluții noi. Produsele, practicile și procesele noi reprezintă principalele motoare pentru inovare și pentru diversificarea activităților precum și pentru îmbunătățirea competitivității economiei rurale.

Printre exemplele care evidențiază impactul negativ al acestei situații se numără:

- o gamă limitată de produse agro- alimentare in supermarket-urile din tara
- un nivel scăzut al productivității la nivelul fermelor si al sectorului de procesare
- sector de procesare insuficient dezvoltat
- nivel scazut al activitatilor de marketing si diversificare
- gamă limitată de produse traditionale
- foarte putine produse recunoscute la nivel european,
- Slaba valorificare a potentialului natural
- **fermierul roman desi isi doreste asocierea pentru ca realizeaza ca singur nu poate sa-si valorifice produsele se va asocia foarte greu fara a avea un suport informational care sa-l motiveze si sustina pentru acest demers.**

Obiectiv(e) de dezvoltare rurală

- a) favorizarea competitivității agriculturii
- b) asigurarea gestionarii durabile a resurselor naturale si combaterea schimbărilor climatice



- c) obținerea unei dezvoltări teritoriale echilibrate a economiilor și comunităților rurale, inclusiv crearea și menținerea de locuri de muncă

Obiective specifice ale măsurii

- a) cooperarea în vederea procesării în comun a produselor în lanțul scurt
- b) cooperarea în vederea depozitării și ambalării în comun a produselor în lanțul scurt
- c) cooperarea în vederea organizării vânzării pe piața locală
- d) cooperarea în vederea promovării legate de această activitate și identificarea clienților finali
- e) cooperarea în vederea aplicării schemelor de calitate
- f) cooperării între micii operatori în ceea ce privește organizarea de procese de lucru comune și partajarea echipamentelor și a resurselor și pentru dezvoltarea și/sau comercializarea de servicii
- g) cooperarea orizontală și verticală între actorii din lanțul de aprovizionare în vederea stabilirii de lanțuri scurte de aprovizionare și de piețe locale și a dezvoltării acestora, precum și pentru promovarea de activități la nivel local privind dezvoltarea lanțurilor scurte de aprovizionare și a piețelor locale
- h) valorificarea superioară a produselor agricole din teritoriul GAL
- i) cooperarea între fermieri și alți antreprenori din teritoriu pentru procesare, marketing, etichetare, ambalare, marcă înregistrată, vânzare, promovare, etc

Măsura contribuie la prioritatea/prioritățile prevăzute la art. 5, Reg. (UE) nr. 1305/2013

P1: Încurajarea transferului de cunoștințe și a inovării în agricultură, silvicultură și în zonele rurale ca prioritate principală și ca prioritate secundară:

P2: Creșterea viabilității exploatațiilor și a competitivității tuturor tipurilor de agricultură în toate regiunile și promovarea tehnologiilor agricole inovatoare și a gestionării durabile a pădurilor

P3: Promovarea organizării lanțului alimentar, inclusiv procesarea și comercializarea produselor agricole, a bunăstării animalelor și a gestionării riscurilor în agricultură

P4: Refacerea, conservarea și consolidarea ecosistemelor legate de agricultură și silvicultură

P5: Promovarea utilizării eficiente a resurselor și sprijinirea tranziției către o economie cu emisii reduse de carbon și reziliență la schimbările climatice în sectoarele agricol, alimentar și silvic

P6: Promovarea incluziunii sociale, a reducerii sărăciei și a dezvoltării economice în zonele rurale

Măsura corespunde obiectivelor art. 35 Cooperare alineatul 2

- a) proiecte pilot;
- b) dezvoltarea de noi produse, practici, procese și tehnologii în sectoarele agricol, alimentar și forestier;
- c) cooperarea între micii operatori în ceea ce privește organizarea de procese de lucru comune și partajarea echipamentelor și a resurselor și pentru dezvoltarea și/sau comercializarea de servicii turistice aferente turismului rural;



- d) cooperarea orizontala si verticala intre actorii din lantul de aprovizionare in vederea stabilirii de lanturi scurte si piata locala;
- e) activitati de promovare legate de lanturile scurte si pietele locale;
- f) actiuni comune in scopul atenuarii schimbarilor climatice sau al adaptarii acestora;
- g) diversificarea activitatilor agricole in directia activitatilor privind sanatatea, integrarea sociala, agricultura sprijinita de comunitate, educatia cu privire la mediu si alimentatie;
- h) sprijinirea organizării și funcționării asocierilor de tip Grup Operațional responsabile de transfer de inovații, rezultate ale cercetării, în special cu referire la riscurile și condițiile induse de schimbările climatice și riscurile de mediu.

Măsura contribuie la Domeniul de intervenție 1B Consolidarea legăturilor dintre agricultură, producția alimentară și silvicultură, pe de o parte, cercetare și inovare, pe de altă parte, inclusiv în scopul unei gestionări mai bune a mediului și al unei performanțe de mediu îmbunătățite

Măsura contribuie la obiectivele transversale ale Reg. (UE) nr. 1305/2013:

- Inovare: Obiectul central al activității Grupurilor Operaționale fiind reprezentat de transferul de inovații și rezultate ale cercetării în domeniile relevante ale SDL;
- Protecția mediului și atenuarea schimbărilor climatice: proiectele pilot au preocuparea centrală de a răspunde provocărilor induse de schimbările climatice și riscurile de mediu

Complementaritatea cu alte măsuri din SDL: măsura M1.1 este complementară măsurii M1.2 din SDL prin delimitarea activităților specifice de formare, informare și creștere a gradului de conștientizare.

Sinergia cu alte măsuri din SDL: măsura M1.1 este în sinergie cu toate măsurile SDL, respectiv M1,2, M2.1, M2.2, M2.3, M3, M6.1, M6.2, M6.3, M6.4, M6.5 și M6.6 dat fiind aportul specific în termeni de inovare și transfer tehnologic, dar mai ales al caracterului transversal al măsurii în domeniul inovării, mediului și modificărilor climatice.

2. Valoarea adăugată a măsurii

- Asigura premisele infiintarii de forme asociative, retele Asigura dezvoltare pentru mai multi beneficiari directi si indirecti
- Rezolva nevoile la nivelul unei comunitati
- Se bazeaza pe resursele locale
- Se integreaza intr-o strategie locala producand sinergie si complemntaritate cu alte proiecte din acea strategie
- Asigura o vizibilitate mult mai mare a investitiei si implicit efectul multiplicator al proiectului
- schimbarea mentalitatii actorilor locali in sensul aprecierii lucrului in comun si in forme asociative
- asigurarea unei mai bune informari asupra atractivitatii teritoriului



3. Trimiteri la alte acte legislative

Regulamentul nr. 1305/2013 cu modificările și completările ulterioare;
Regulamentul nr. 1303/2013 cu modificările și completările ulterioare;
Regulamentul nr. 1407/2013 cu modificările și completările ulterioare;
Regulamentul nr. 807/2014 cu modificările și completările ulterioare;
Regulamentul Parlamentului European și al Consiliului (UE) nr. 178/2002 din 28 ianuarie 2002 care stabilește principiile generale și cerințele legii alimentelor, Autoritatea Europeană pentru Siguranța Alimentelor și procedurile privind siguranța alimentelor
R (UE) nr. 852/2004 al Parlamentului European și al Consiliului din 29 aprilie 2004 privind igiena produselor alimentare

Legislație Națională

Ordonanța nr. 37/ 2005 privind recunoașterea și funcționarea grupurilor și organizațiilor de producători, pentru comercializarea produselor agricole și silvice cu completările și modificările ulterioare.

Legea nr. 1/2005 privind organizarea și funcționarea cooperăției cu completările și modificările ulterioare

Legea nr. 566/2004 a cooperăției cu completările și modificările ulterioare.

4. Beneficiari direcți/indirecți (grup țintă)

. Solicitantul este un parteneriat constituit în baza unui acord de cooperare din cel puțin doi parteneri , conform art. 35 alin.1 din Reg.UE 1305/2013, din care cel puțin unul trebuie să fie fermier.

Beneficiari indirecți (grup țintă):

- populația locală
- întreprinderi și societăți comerciale din domeniul agricol, turismului și alimentației publice, sanatate, educatie etc.

5. Tip de sprijin

- Rambursarea costurilor eligibile suportate și plătite efectiv
- Plăți în avans, cu condiția constituirii unei garanții bancare sau a unei garanții echivalente corespunzătoare procentului de 100% din valoarea avansului, în conformitate cu art. 45 (4) și art. 63 ale R. (CE) nr. 1305/2014.

6. Tipuri de acțiuni eligibile și neeligibile

Acțiuni eligibile

Realizarea de acțiuni materiale și imateriale în scopul implementării în comun a unor proiecte de interes local

A. Studii/planuri. Acestea cuprind elaborarea studiilor și planurilor de marketing asociate proiectului, inclusiv analize de piață, conceptul de marketing. Acestea reprezintă cheltuieli privind costurile generale ale proiectului și trebuie să respecte condițiile specifice acestui tip de cheltuieli. Pentru această categorie de cheltuieli intensitatea sprijinului este de 100% iar acestea trebuie să se încadreze în maximum 10% din totalul cheltuielilor eligibile pentru proiectele care prevăd construcții-montaj și în limita a 5% pentru proiectele care prevăd investiții în achiziții simple sau acțiuni specifice



B. Costurile de funcționare a cooperării. Pot fi efectuate după semnarea contractului, nu vor depăși 20% din valoarea maximă a sprijinului acordat pe proiect și pot cuprinde: Cheltuieli de transport și de subzistență ale coordonatorului și partenerilor (diurnă), legate de activitățile parteneriatului, conform legislației naționale; Onorarii ale personalului (de exemplu angajat salariat în vederea asigurării activității de secretariat, etc.); Cheltuieli legate de închirierea spațiilor de desfășurare a întâlnirilor parteneriatului, închiriere sediu, achiziție echipamente IT și alte dotări necesare desfășurării cooperării. Pentru costurile de funcționare a cooperării intensitatea sprijinului este de 100%.

C. Costuri directe ale proiectelor specifice corelate cu planul proiectului, inclusiv costuri de promovare, și pot cuprinde (listă indicativă):

-Cheltuieli de promovare inclusiv pagina web, broșuri, pliante, bannere, promovare platită prin social media și alte rețele de publicitate, radio și televiziune, chirii standuri de prezentare, personalizare echipamente, personalizare auto. Pentru această categorie de cheltuieli intensitatea sprijinului este de 100%.

- Cheltuieli de marketing legate de etichetarea și ambalarea produsului (concept grafic realizarea de ambalaje, etichete pentru produsul ce va fi comercializat prin intermediul lanțului scurt/pietei locale*), creare/achiziționare marcă înregistrată (cheltuielile legate de achiziționarea mărcii înregistrate nu pot depăși 5% din valoarea cheltuielilor eligibile), cheltuieli pentru protejarea mărcii înregistrate (nu mai mult de 5% din valoarea cheltuielilor eligibile). Acestea vor respecta intensitatea maximă aferentă submăsurii 2.1 (50%), respectiv art.17 lit b, din Reg. (UE) nr. 1305/2013. * nu sunt limitate valoric.

-Investiții în construcții aferente activității de producție, procesare și/comercializare (modernizare, construcție), echipamente, utilaje necesare implementării proiectului așa cum rezultă din planul proiectului, inclusiv mijloace de transport adecvate activității descrise în proiect; Vor respecta intensitatea maximă aferentă submăsurii/submăsurilor din care fac parte operațiunile

-Cheltuieli legate de chirii pentru: echipamente, utilaje, mijloace transport marfă, standuri de comercializare, imobile necesare desfășurării activității descrise în proiect (altele decât sediu) etc. Pentru această categorie de cheltuieli intensitatea sprijinului este de 100%

-Aplicații software adecvate activității descrise în proiect; Vor respecta intensitatea maximă aferentă submăsurii din care fac parte operațiunile.

-Cheltuieli cu onorarii ale partenerilor, colaboratorilor externi, aferente activitatilor descrise in proiect și prestări servicii de către aceștia sau alte persoane/entități, inclusiv cheltuielile aferente salariului/onorariului coordonatorului de proiect. Pentru această categorie de cheltuieli intensitatea sprijinului este de 100%.

Actiuni neeligibile

- cheltuielile cu achiziționarea de bunuri și echipamente "second hand";
- cheltuielile aferente certificării produselor de calitate
- cheltuieli cu achiziția mijloacelor de transport pentru uz personal și pentru transport persoane



- construcția sau modernizarea locuinței și sediilor sociale
- cheltuieli cu investițiile ce fac obiectul dublei finanțări care vizează aceleași costuri eligibile
- achiziționarea de clădiri
- achiziționarea de terenuri construite și neconstruite
- taxa pe valoarea adăugată, cu excepția cazului în care aceasta nu se poate recupera în temeiul legislației naționale privind TVA-ul și a prevederilor specifice pentru instrumente financiare

7. Condiții de eligibilitate

- Solicitantul trebuie să se încadreze în categoria beneficiarilor eligibili;
- Solicitantul va depune un acord de cooperare care face referire la o perioadă de funcționare cel puțin egală cu perioada pentru care se acordă finanțarea
- Proiectul de cooperare propus va fi nou și nu va fi în curs de defășurare sau finalizat
- Pentru proiectele legate de lanțurile scurte de aprovizionare, solicitantul va depune un studiu/plan, privitor la conceptul de proiect privind lanțul scurt de aprovizionare
- Pentru proiectele legate de piețele locale, solicitantul va prezenta un concept de marketing adaptat la piața locală care să cuprindă, dacă este cazul, și o descriere a activităților de promovare propuse

8. Criterii de selecție

- relevanța proiectului pentru specificul local
- structura adecvată a parteneriatului
- numărul de parteneri implicați în proiect
- principiul pietelor locale (distanța geografică între punctul de producție și punctul de vânzare)
- locurile de muncă create

Criteriile de selecție vor fi detaliate suplimentar în ghidul solicitantului și vor respecta prevederile art. 49 al Reg. (UE) nr. 1305/2013 în ceea ce privește tratamentul egal al solicitanților, o mai bună utilizare a resurselor financiare și direcționarea măsurilor în conformitate cu prioritățile Uniunii în materie de dezvoltare rurală.

9. Sume (aplicabile) și rata sprijinului

Intensitatea sprijinului 100% cu respectarea intensităților sprijinului menționate în secțiunea acțiuni eligibile. În cazul în care proiectul include, de asemenea, acțiuni care sunt eligibile în cadrul altor măsuri, se aplică rata maximă a sprijinului pentru măsura respectivă

Valoarea nerambursabilă a unui proiect: maxim 35.000 euro

Costurile de funcționare a cooperării nu vor depăși 20% din valoarea maximă a sprijinului acordat prin proiect.



Asociația Microregiunea Tara Hategului - Tinutul Padurenilor GAL
tel/fax 0354 411 150, email: padurenihd.leader@gmail.com



10. Indicatori de monitorizare

Domenii de intervenție	Indicator de monitorizare	Valoare
1B	Numărul total de operațiuni de cooperare sprijinite în cadrul măsurii de cooperare [articolul 35 din Regulamentul (UE) nr. 1305/2013	3
6A	Număr de locuri de muncă nou create	1
1A	Cheltuieli publice totale	118.701 Euro



Asociația Microregiunea Tara Hategului - Tinutul Padurenilor GAL
tel/fax 0354 411 150, email: padurenihd.leader@gmail.com



Denumirea măsurii - Transfer de cunoștințe, formare și învățare continuă

CODUL Măsurii M1.2 /1C

Tipul măsurii: INVESTIȚII
 SERVICII
 SPRIJIN FORFETAR

1. Descrierea generală a măsurii, inclusiv a logicii de intervenție a acesteia și a contribuției la prioritățile strategiei, la domeniile de intervenție, la obiectivele transversale și a complementarității cu alte măsuri din SDL

JUSTIFICAREA MĂSURII

În cadrul măsurii „Transfer de cunoștințe și acțiuni de informare”, se derulează activități de instruire și alte tipuri de activități pentru a îmbunătăți potențialul uman al persoanelor care sunt implicate în sectoarele agricol, alimentar și silvicultură, manageri în agricultură și IMM-uri cu activitate în zonele rurale. Transferul de cunoștințe și acțiunile de informare cuprind: cursuri de instruire, workshop-uri, îndrumare profesională, activități demonstrative, acțiuni de informare, schimburi în agricultură pe termen scurt și scheme de vizitare. Aceste acțiuni sunt implementate pentru a aborda nevoile identificate în SDL. Aceste activități sunt necesare pentru a promova creșterea economică și dezvoltarea în teritoriul GAL și îmbunătățesc sustenabilitatea, competitivitatea, eficiența resurselor și performanțele de mediu în întreprinderile agricole și activitățile neagricole. În plus această măsură contribuie la creșterea legăturii dintre agricultură și cercetare, în special prin integrarea și diseminarea rezultatelor activităților susținute de Măsura 1.1.

CONTRIBUȚIA LA ASPECTELE CENTRALE ȘI LA OBIECTIVELE TRANSVERSALE

Atât în contextul specific SDL cât și transversal la scara PNDR, transferul de cunoștințe și acțiunile de informare reprezintă o măsură orizontală relevantă pentru toate prioritățile UE privind dezvoltarea rurală. În plus, măsura contribuie la prioritatea 1 „Stimularea transferului de cunoștințe și a inovării în agricultură, silvicultură și a zonelor rurale”, în mod special zona de interes 1A „stimularea inovării, a cooperării și a dezvoltării bazei de cunoștințe în zonele rurale” și 1C „stimularea învățării pe termen lung și a instruirii profesionale în sectoarele agricol și silvic”.

Obiectiv(e) de dezvoltare rurală

- d) favorizarea competitivității agriculturii
- e) asigurarea gestionării durabile a resurselor naturale și combaterea schimbărilor climatice
- f) obținerea unei dezvoltări teritoriale echilibrate a economiilor și comunităților rurale, inclusiv crearea și menținerea de locuri de muncă

Obiective specifice ale măsurii

- asigurarea formării necesare fermierilor din teritoriul GAL beneficiari ai măsurilor SDL;
- asigurarea formării necesare antreprenorilor rurali beneficiari ai măsurilor SDL;



- asigurarea formării fermierilor, grupurilor de fermieri și oricăror alte forme asociative cu activitate în agricultură din teritoriul GAL;
- asigurarea formării antreprenorilor rurali potențiali și existenți, alții decât beneficiarii măsurilor specifice ale SDL.

Măsura contribuie la prioritatea/prioritățile prevăzute la art. 5, Reg. (UE) nr. 1305/2013

- **P1: Încurajarea transferului de cunoștințe și a inovării în agricultură, silvicultură și în zonele rurale** ca prioritate principală și ca prioritate secundară;
- **P2: Creșterea viabilității exploatațiilor și a competitivității tuturor tipurilor de agricultură în toate regiunile și promovarea tehnologiilor agricole inovatoare și a gestionării durabile a pădurilor**
- **P3: Promovarea organizării lanțului alimentar, inclusiv procesarea și comercializarea produselor agricole, a bunăstării animalelor și a gestionării riscurilor în agricultură**
- **P4: Refacerea, conservarea și consolidarea ecosistemelor legate de agricultură și silvicultură**
- **P5: Promovarea utilizării eficiente a resurselor și sprijinirea tranziției către o economie cu emisii reduse de carbon și reziliență la schimbările climatice în sectoarele agricol, alimentar și silvic**
- **P6: Promovarea incluziunii sociale, a reducerii sărăciei și a dezvoltării economice în zonele rurale**

Măsura corespunde obiectivelor art. 14 din Regulamentul (UE) Nr. 1305/2013

Măsura contribuie la Domeniul de intervenție 1C Încurajarea învățării pe tot parcursul vieții și a formării profesionale în sectoarele agricol și forestier.

Măsura contribuie la obiectivele transversale ale Reg. (UE) nr. 1305/2013:

Inovare: Acțiunile de formare profesională și de informare care vor fi finanțate prin această măsură au un rol important în dobândirea de cunoștințe, competențe și concepte noi în rândul fermierilor, persoanelor active în domeniul agro-alimentar, agricol, antreprenori rurali existenți și potențiali

Protecția mediului și atenuarea schimbărilor climatice: înțelegerea și asumarea de către fermieri, antreprenori rurali existenți și potențiali a angajamentelor privind protecția mediului, inclusiv protejarea biodiversității, precum și a acțiunilor de adaptare la efectele schimbărilor climatice și de reducere a concentrației de GES din atmosferă (limitarea emisiilor din agricultură, generate de activități cheie precum producția animalieră și utilizarea îngrășămintelor, cât și intensificarea activității de sechestrare a carbonului) și deține transferul de informații și cunoștințe, formarea și dobândirea de aptitudini.

Complementaritatea cu alte măsuri din SDL: măsura M1.2 este complementară măsurii M1.1 a SDL prin faptul că separă intervențiile specifice de tip formare și informare între cele două măsuri.

Sinergia cu alte măsuri din SDL: măsura M1.2 este în sinergie cu toate măsurile SDL prin



impactul pe care formarea, informarea, schimbul de experiență și competențele dobândite le au direct, indirect și în special transversal.

2. Valoarea adăugată a măsurii

- Asigură transferul de cunoștințe tehnice și tehnologice spre fermieri și antreprenori rurali;
- Asigură dobândirea de competențe noi necesare integrării economice a operațiunilor agricole și neagricole;
- Asigură o contribuție superioară la creșterea valorii adăugate a proceselor și produselor provenind de la beneficiarii măsurii;
- Asigură cadrul necesar creșterii competențelor specifice și integrarea activă a acestora în procesele productive cu legătură directă cu piața.

3. Trimiteri la alte acte legislative

Legislație UE:

R (UE) Nr. 1336/2013 de modificare a Directivelor 2004/17/CE, 2004/18/CE și 2009/81/CE ale Parlamentului European și ale Consiliului în ceea ce privește pragurile de aplicare pentru procedurile de atribuire a contractelor de achiziții

Legislație Națională:

Ordonanță de Urgență a Guvernului (OUG) Nr. 34 /2006 privind atribuirea contractelor de achiziție publică, a contractelor de concesiune de lucrări publice și a contractelor de concesiune de servicii cu modificările și completările ulterioare

Hotărârea de Guvern (HG) Nr. 925/2006 pentru aprobarea normelor de aplicare a prevederilor referitoare la atribuirea contractelor de achiziție publică din Ordonanța de urgență a Guvernului nr. 34/2006 privind atribuirea contractelor de achiziție publică, a contractelor de concesiune de lucrări publice și a contractelor de concesiune de servicii

Legea Nr. 31/1990 privind societățile comerciale cu modificările și completările ulterioare

Ordonanța de Guvern Nr. 26/2000 cu privire la asociații și fundații modificările și completările ulterioare

Ordonanță de Urgență a Guvernului (OUG) Nr. 44/2008 privind desfășurarea activităților economice de către persoanele fizice autorizate, întreprinderile individuale și întreprinderile familiale modificările și completările ulterioare

Legea Nr. 1/2011 a educației naționale modificările și completările ulterioare

Ordonanța de Guvern (OG) Nr. 8 din 23 ianuarie 2013 pentru modificarea și completarea Legii nr. 571/2003 privind Codul fiscal și reglementarea unor măsuri financiar-fiscale

Alte acte normative aplicabile în domeniul fiscal

4. Beneficiarii

Beneficiarii eligibili pentru susținerea acestei măsuri sunt entitățile sau organismele care vor asigura transferul de cunoștințe și/sau acțiuni de informare în beneficiul persoanelor implicate în sectoarele agricol, alimentar, manageri de exploatații, agenți economici / IMM-uri care activează în zonele rurale din teritoriul GAL.. Beneficiarii transferului de cunoștințe și al acțiunilor de informare trebuie să fie persoanele implicate în sectoarele



agricol, alimentar și silvic, manageri de exploatații și alți agenți economici care sunt IMM-uri care funcționează în teritoriul acoperit de GAL. Beneficiarii indirecti sunt reprezentati de beneficiarii măsurilor M2.1, M2.2, M2.3, M6.1, M6.2 la care se adaugă titularii/membrii exploatațiilor agricole, antreprenori din mediul rural, formele asociative, din teritoriul GAL

Costurile suportate de către participanții care iau parte la aceste activități sunt rambursate de către furnizorul de servicii (beneficiar). Nu există o limită a dimensiunii exploatației, întreprinderii, formei asociative care participă la activitățile promovate în baza acestei măsuri.

5. Tip de sprijin

- Rambursarea costurilor eligibile suportate și plătite efectiv

6. Tipuri de acțiuni eligibile și neeligibile

Activitățile eligibile în baza acestei măsuri sunt:

a. Acțiuni de instruire profesională și dobândire competențe

- Cursuri de instruire, workshop-uri și îndrumare profesională: sesiuni specifice pentru a atinge obiectivele concrete de instruire pentru grupurile țintă.

b. Proiecte demonstrative / acțiuni de informare

- Proiecte / activități demonstrative: sesiuni practice pentru a ilustra tehnologia, utilizarea unei echipament nou sau îmbunătățit semnificativ, metode noi de protecție a recoltei sau o tehnică specifică de producție.

Cheltuielile eligibile:

- Onorarii, cazare, masa și transport pentru experții din echipa de proiect (formatori, manager proiect, personal administrativ) ;
- Cheltuieli pentru derularea acțiunilor, după cum urmează:
 - cazare, masă și transport participanți/cursanți, după caz;
 - materiale didactice și consumabile;
 - închirierea de echipamente necesare;
 - cheltuieli asociate cu pregătirea cursului și conținutul materialului și suportului de curs;
 - închirierea de spații pentru susținerea acțiunilor de formare.
 - Alte cheltuieli strict legate de implementarea acțiunilor de formare profesională (exemplu: cheltuieli pentru închiriere, costurile utilităților aferente spațiului în care se desfășoară managementul de proiect acolo unde se justifică).

Cheltuieli neeligibile:

- costurile legate de cursuri de formare profesională care fac parte din programul de educație sau sisteme de învățământ secundar și superior;
- costurile legate de cursuri de formare profesională finanțate prin alte programe;
- costurile cu investițiile.

Toate cheltuielile trebuie să fie rezonabile, justificate și să corespundă principiilor unei bune gestionări financiare, în special din punct de vedere al raportului preț-calitate.



7. Condiții de eligibilitate

- Solicitantul se încadrează în categoria de beneficiari eligibili
- Solicitantul este persoană juridică, constituită în conformitate cu legislația în vigoare în România;
- Solicitantul are prevăzut în obiectul de activitate activități specifice domeniului de formare profesională;
- Solicitantul dispune de personal calificat, propriu sau cooptat;
- Solicitantul dovedește experiență anterioară relevantă în proiecte de formare profesională;

8. Criterii de selecție

Principiile de stabilire a criteriilor de selecție iau în considerare, în ordine, următoarele principii:

- Principiul nivelului calitativ și tehnic cu privire la curricula cursului, experiența și/sau calificarea trainerilor;
- Principiul implementării eficiente și accelerate a proiectului/contractului de formare profesională;
- Principiul eficienței utilizării fondurilor

9. Sume (aplicabile) și rata sprijinului

Intensitatea sprijinului 100%. Valoarea sprijinului nerambursabil va fi de maxim 25.000 euro/proiect.

10. Indicatori de monitorizare

Domenii de intervenție	Indicator de monitorizare	Valoare
1C	Numărul total al participanților instruiți	60
6A	Număr de locuri de muncă nou create	Nu este cazul
1A	Cheltuieli publice totale	29.675 Euro



Denumirea măsurii - Modernizarea exploatațiilor agricole și pomicole

CODUL Măsurii - Măsura 2.1 / 2A

Tipul măsurii: INVESTIȚII
 SERVICII
 SPRIJIN FORFETAR

1. Descrierea generală a măsurii, inclusiv a logicii de intervenție a acesteia și a contribuției la prioritățile strategiei, la domeniile de intervenție, la obiectivele transversale și a complementarității cu alte măsuri din SDL

Conform analizei SWOT, în general se practică agricultura în ferme de subzistență și semisubzistență și nu agricultură intensivă, în exploatații agricole. Agricultura din zona se bazează pe exploatații individuale, de mici dimensiuni. Chiar dacă anumite ferme și-au îmbunătățit dotările cu mijloace de producție mai moderne, inclusiv finanțate din fonduri nerambursabile, există încă un număr mare de mici fermieri și gospodării individuale care lucrează cu mijloace rudimentare. În ultimii 3 ani se constată o tendință de creștere a numărului de ferme de semisubzistență, ceea ce înseamnă o valorificare mai bună a potențialului agricol, o parte a produselor rezultate din activitățile agricole ajungând și pe piață.

În microregiune sunt întrunite o serie de condiții favorabile dezvoltării sectorului zootehnic, care ține în primul rând de suprafețele însemnate de pășuni și fânețe specifice zonelor deluroase și piemontane, remarcându-se existența unei baze furajere corespunzătoare cantitativ și diversificată. Creșterea animalelor este un domeniu cu tradiție, fapt confirmat de preponderența fermelor cu profil de creștere a animalelor și mixte. Efectivele de animale din ferme au un nivel redus,.

Terenul arabil ocupă o suprafață importantă, fapt ce constituie o premisă favorabilă pentru dezvoltarea sectorului vegetal

Pomicultura este o ocupație tradițională a microregiunii. Majoritatea livezilor sunt exploatare în sistem extensiv (clasic). În zona există un interes crescut pentru conversia terenurilor ocupate de livezi în regim ecologic. În ciuda potențialului semnificativ al acestui sector, fructele sunt slab valorificate.

Datorită particularităților climatice și caracteristicilor legate de flora meliferă, apicultura beneficiază de condiții de favorabilitate ridicată. În acest context este necesară sprijinirea exploatare în special a celor mici și ale tinerilor și stimularea acestora pentru asociere în diverse forme colective deoarece majoritatea exploatare au o dimensiune economică sub 4.000 SO.

Deși la nivel individual, sunt eligibile exploatare agricole cu dimensiunea economică de peste 4.000 SO, prin intermediul formelor asociative, sprijinul poate fi accesat de toate exploatare agricole, chiar dacă acestea au o dimensiune economică sub 4.000 SO cu condiția ca dimensiunile economice însumate ale exploatare membrilor formei asociative să fie peste 4.000 SO

Obiectiv(e) de dezvoltare rurală

- a) favorizarea competitivității agriculturii



Asociația Microregiunea Tara Hategului - Tinutul Padurenilor GAL
tel/fax 0354 411 150, email: padurenihd.leader@gmail.com



- b) asigurarea gestionării durabile a resurselor naturale și combaterea schimbărilor climatice
- c) obținerea unei dezvoltări teritoriale echilibrate a economiilor și comunităților rurale, inclusiv crearea și menținerea de locuri de muncă

Obiective specifice ale măsurii

- a) Creșterea valorii economice a exploatațiilor prin modernizarea, dotarea, extinderea sau diversificarea activităților agricole și pomicole
- b) Creșterea numărului de locuri de muncă

Măsura contribuie la prioritatea/prioritățile prevăzute la art. 5, Reg. (UE) nr. 1305/2013

P2: Creșterea viabilității exploatațiilor și a competitivității tuturor tipurilor de agricultură în toate regiunile și promovarea tehnologiilor agricole inovatoare și a gestionării durabile a pădurilor

Srijinul prin acesta măsură va conduce la creșterea competitivității și viabilității exploatațiilor atât prin investiții precum echipamente, utilaje, echipamente de irigații în fermă și procesare la nivelul fermei cât și prin investiții ce conduc la creșterea suprafeței ocupate cu plantații pomicole și/sau la reconversia plantațiilor existente (de exemplu: înființarea de noi plantații și/sau replantarea cu soiuri noi, mai productive

P3: Promovarea organizării lanțului alimentar, inclusiv procesarea și comercializarea produselor agricole, a bunăstării animalelor și a gestionării riscurilor în agricultură

Investițiile individuale și/sau colective vor conduce la dezvoltarea și modernizarea unor capacități de comercializare a produselor agricole.

Se vor putea realiza facilități de depozitare și ambalare, sisteme de management al calității, sisteme prietenoase cu mediul, etichetare, promovare și marketing

P4: Refacerea, conservarea și consolidarea ecosistemelor legate de agricultură și silvicultură

Investițiile în înființarea, extinderea și/sau modernizarea fermelor, pot viza inclusiv tehnologii eficiente de conservare a biodiversității, a prevenirii eroziunii solului și a gestionării apei

P5: Promovarea utilizării eficiente a resurselor și sprijinirea tranziției către o economie cu emisii reduse de carbon și rezistență la schimbările climatice în sectoarele agricol, alimentar și silvic

Investițiile vor viza utilizarea energiei regenerabile din biomasa, a unor tehnologii care vor asigura emisii reduse de carbon

Măsura corespunde obiectivelor art. 17 „Investiții în active fizice” alineatul 1

„În cadrul acestei măsuri se acordă sprijin pentru investiții tangibile și/sau intangibile care:”

- a) Ameliorează nivelul global de performanță și de durabilitate al exploatațiilor

Măsura contribuie la Domeniul de intervenție 2A” Îmbunătățirea performanței economice a tuturor fermelor și facilitarea restructurării și modernizării fermelor, în special în vederea creșterii participării și orientării către piață, cât și a diversificării activităților agricole”

Măsura contribuie la obiectivele transversale ale Reg. (UE) nr. 1305/2013:



- Inovare: în cadrul acestei măsuri se vor încuraja investițiile care vor introduce produse, procese și tehnologii noi, rezultatul unor cercetări implementate prin PEI, proiectelor integrate
- Protecția mediului și atenuarea schimbărilor climatice: în cadrul acestei măsuri se vor încuraja investițiile ce vizează eficientizarea/economisirea consumului de apă, utilizarea energiei regenerabile, prelucrarea deșeurilor, a reziduurilor precum și reducerea emisiilor de gaze cu efect de seră și de amoniac în agricultură, inclusiv în sectorul pomicol.

Complementaritatea cu alte măsuri din SDL: măsura M2.1 este complementară cu măsurile M2.2 și M2.3 ale SDL prin separarea tipului de sprijin. În timp ce măsura M2.2 este dedicată exclusiv fermelor mici și mijlocii, iar măsura M2.3 include sprijin dedicat tinerilor fermieri, măsura M2.1 sprijină investițiile în modernizarea activităților agricole de manieră transversală spre toți actorii eligibili din teritoriu.

Sinergia cu alte măsuri din SDL: măsura 2 este în sinergie cu măsurile M1.1, M1.2, M2.2, M2.3, M3, M6.1, M6.2, M6.5 și M6.6 ale SDL. Sinergia cu măsurile M1.1 și M1.2 este mai mult decât evidentă și rezidă inclusiv din caracterul transversal al măsurilor amintite. Sinergiile cu măsurile M2.2 și M2.3 derivă din caracterul de exemplu potențial, ca factor de multiplicare ulterior al investițiilor sprijinite de M2.1 pentru măsurile în discuție.

2. Valoarea adăugată a măsurii

- posibilitatea accesului fermierilor mici la finanțare prin participarea acestora într-o formă colectivă
- posibilitatea creșterii valorii adăugate a produselor destinate vânzării
- posibilitatea participării beneficiarilor la crearea de forme asociative și rețele pentru lanțul scurt,

3. Trimiteri la alte acte legislative

Regulamentul nr. 1305/2013 cu modificările și completările ulterioare;

Regulamentul nr. 1303/2013 cu modificările și completările ulterioare;

Regulamentul nr. 1407/2013 cu modificările și completările ulterioare;

Regulamentul nr. 807/2014 cu modificările și completările ulterioare;

Regulamentul Parlamentului European și al Consiliului (UE) nr. 178/2002 din 28 ianuarie 2002 care stabilește principiile generale și cerințele legii alimentelor, Autoritatea Europeană pentru Siguranța Alimentelor și procedurile privind siguranța alimentelor

R (UE) nr. 852/2004 al Parlamentului European și al Consiliului din 29 aprilie 2004 privind igiena produselor alimentare

Legislație Națională

Legea nr. 566/2004 a cooperăției cu completările și modificările ulterioare. HG 445/2009 privind evaluarea impactului anumitor proiecte publice și private asupra mediului cu modificările și completările ulterioare. Ordinul nr. 135 privind aprobarea Metodologiei de aplicare a evaluării impactului asupra mediului pentru proiecte publice și private cu completările și modificările ulterioare. Ordinul președintelui Autorității Naționale Sanitare Veterinare și pentru Siguranța Alimentelor nr. 111/2008 pentru aprobarea Normei sanitare veterinare și pentru siguranța alimentelor. Ordinul nr. 119/2014 pentru aprobarea



Normelor de igienă și sănătate publică privind mediul de viață al populației cu modificările și completările ulterioare

4. Beneficiari direcți/indirecți (grup țintă)

Orice entitate juridică privată legal constituită, individuala sau colectiva care are activitate în domeniul agricol

Beneficiari indirecți (grup țintă):

- populația locală
- întreprinderi și societăți comerciale etc.

5. Tip de sprijin

- Rambursarea costurilor eligibile suportate și plătite efectiv
- Plăți în avans, cu condiția constituirii unei garanții bancare sau a unei garanții echivalente corespunzătoare procentului de 100% din valoarea avansului, în conformitate cu art. 45 (4) și art. 63 ale R. (CE) nr. 1305/2014.

6. Tipuri de acțiuni eligibile și neeligibile

Acțiuni eligibile în cadrul sectorului zootehnic și vegetal

- Construcția, extinderea, modernizarea și dotarea construcțiilor din cadrul fermei, destinate activității productive, inclusiv căi de acces în fermă, irigații în cadrul fermei și racordarea fermei la utilități și a anexelor aferente activității productive desfășurate, dimensionate corelat cu numărul persoanelor ce vor utiliza aceste spații (*Pentru respectarea condițiilor de igienă, de protecție a muncii, sanitar-veterinare și a fluxului tehnologic, sunt eligibile cheltuielile cu spațiile destinate personalului de producție: laboratoare, vestiare tip filtru pentru muncitori, biroul medicului veterinar, biroul maștrilor, a șefului de fermă, spațiu pentru pregătirea și servirea mesei etc.);
- Construirea, amenajarea și dotarea spațiilor de desfacere și comercializare, precum și alte cheltuieli de marketing, în cadrul unui lanț alimentar integrat. În cadrul cheltuielilor de marketing sunt eligibile și următoarele investiții, doar în limita a 5% din valoarea eligibilă a proiectului: înființarea unui site pentru promovarea și comercializarea produselor proprii; crearea conceptului de etichetă pentru produsele comercializate, inclusiv costurile cu crearea/ achiziționarea și/ sau înregistrarea mărcii beneficiarului; crearea brandului/ brandurilor produsului/ produselor care vor face obiectul comercializării. Sunt eligibile și costurile cu achiziționarea și/ sau înregistrarea brandului/ brandurilor acestor produse
- Achiziționarea, inclusiv prin leasing de mașini/ utilaje și echipamente noi, în limita valorii de piață a bunului respectiv; (ex.: tractoare, remorci agricole/ tehnologice, inclusiv remorcile speciale pentru transportul animalelor vii/ păsări/ albine, combine, utilaje agricole pentru efectuarea lucrărilor solului, înființarea și întreținerea culturilor, instalații de evacuare și gestionare a dejecțiilor din zootehnie, echipamente aferente bucătăriilor furajere, inventarul apicol, generatoare terestre antigrindină etc).
- Achiziționarea, inclusiv prin leasing, de mijloace de transport compacte, frigorifice, inclusiv remorci și semiremorci specializate în scopul comercializării



produselor agricole în cadrul unui lanț alimentar integrat, respectiv: Autocisterne, Autoizoterme, Autorulotele alimentare, Rulotele alimentare

- În cazul solicitanților neplătitori de TVA, în temeiul legislației naționale privind TVA-ul, sunt cheltuieli eligibile valorile TVA aferente cheltuielilor eligibile purtatoare de TVA

Actiuni neeligibile în cadrul sectorului zootehnic și vegetal:

- Achiziția de clădiri; Construcția și modernizarea locuinței; Achiziția de drepturi de producție agricolă, de drepturi la plată, animale, plante anuale și plantarea acestora din urmă; Cheltuielile generate de investițiile în culturi energetice din specii forestiere cu ciclu scurt de producție (inclusiv cheltuielile cu achiziționarea materialului săditor și lucrările aferente înființării acestor culturi); Cheltuielile cu întreținerea culturilor agricole; Cheltuielile cu achiziția de cap tractor; Cheltuielile cu spațiile ce deservește activitatea generală a exploatației agricole: birouri administrative, săli de sedințe, săli de protocol, spații de cazare etc.; Cheltuielile finanțate prin PNS
- Cheltuielile neeligibile generale, în conformitate cu capitoul 8.1 PNDR

Actiuni eligibile în cadrul sectorului pomicol:

- reconversia plantațiilor existente, inclusiv costurile pentru defrișare, materiale de plantare, sisteme de susținere, pregătirea solului, lucrări de plantare, sisteme de protecție pentru grindină, inclusiv generatoare terestre Antig grindină, îngheț, caniculă, ploaie și insecte, echipamente de irigații la nivelul exploatațiilor, containere generator pompe irigat, sere, solarii, tunele joase, macrotunele etc.
- înființarea de plantații pomicole, inclusiv costurile pentru materiale de plantare, sisteme de susținere, pregătirea solului, lucrări de plantare, sisteme de protecție pentru grindină, îngheț, caniculă, ploaie și insecte containere, generator pompe irigat, sere, solarii, tunele joase, macrotunele etc. înființarea și modernizarea pepinierelor pentru producerea de material de înmulțire și material de plantare fructifer inclusiv costurile pentru materiale de plantare, sisteme de susținere, pregătirea solului, lucrări de plantare, plase antig grindină, containere generator pompe irigat, sere, solarii, tunele joase, macrotunele
- achiziționarea, inclusiv prin leasing, de mașini/ utilaje și echipamente noi, inclusiv echipamente de irigații la nivelul exploatațiilor, remorci agricole/ tehnologice, în limita valorii de piață a bunului respectiv.
- amenajarea, construcția, dotarea spațiilor de desfacere din cadrul exploatației și alte activități de marketing [autorulote, dozatoare (automate) de sucuri naturale și alte produse din sectorul pomicol]. În cadrul cheltuielilor de marketing sunt eligibile și următoarele investiții, doar în limita a 5% din valoarea eligibilă a proiectului: înființarea unui site pentru promovarea și comercializarea produselor proprii; crearea conceptului de etichetă pentru produsele comercializate, inclusiv costurile cu crearea/ achiziționarea și/ sau înregistrarea mărcii beneficiarului; crearea brandului/ brandurilor produsului/ produselor care vor face obiectul comercializării. Sunt eligibile și costurile cu achiziționarea și/ sau înregistrarea brandului/ brandurilor acestor produse.



Actiuni neeligibile in cadrul sectorului pomicol:

- achiziția de clădiri;
- construcția și modernizarea locuinței;
- achiziția de drepturi de producție agricolă, de drepturi la plată, animale, plante anuale și plantarea acestora din urmă;
- obținerea de băuturi alcoolice
- spațiile ce deserveșc activitatea generală a exploatației: birouri administrative, săli de ședințe, săli de protocol, spații de cazare etc.).
- cheltuielile cu întreținerea plantațiilor;
- cheltuielile cu achiziția de cap tractor

7. Condiții de eligibilitate

Condiții de eligibilitate aplicabile sectorului zootehnic, vegetal, pomicol:

- Solicitantul trebuie să se încadreze în categoria beneficiarilor eligibili;
- Solicitantul trebuie să demonstreze asigurarea cofinanțării investiției;
- Viabilitatea economică a investiției trebuie să fie demonstrată în baza documentației tehnico-economice;
- Investiția trebuie să se încadreze în tipurile de acțiuni eligibile prevăzute în masura
- Exploatarea agricolă trebuie să aibă o dimensiune de minim 4.000 SO
- investițiile necesare adaptării la standardele UE, aplicabile producției agricole realizate de tinerii fermieri care se instalează pentru prima dată într-o exploatare agricolă se vor realiza în termen de maxim 24 de luni de la data instalării
- solicitantul va demonstra că profitul mediu anual (ca medie a ultimilor trei ani fiscali) nu depășește de 4 ori valoarea sprijinului solicitat
- Pe langa condițiile de eligibilitate menționate mai sus, în cadrul sectorului pomicol trebuie îndeplinite și următoarele: a) investiția va respecta cerințele privind conformarea cu standarde impuse de legislația națională și europeană inclusiv pe cele cu privire la efectele asupra mediului; investiția trebuie realizată doar în unitățile teritoriale administrative din teritoriul GAL prezente în Anexa din Cadrul Național de Implementare, aferentă STP și trebuie să respecte zonarea speciilor din anexa menționată exceptând culturile în sere și solarii; în cazul înființării și/sau reconversiei solicitantul trebuie să utilizeze doar material fructifer din categoria biologică certificat; suprafața înființată/ replantată prevăzută prin proiect trebuie să fie echivalentă cu minimum 3.000 euro SO pentru toate speciile și sistemele de cultură, inclusiv pepiniere;

8. Criterii de selecție

Sectorul pomicol:

- Principiul vârstei (tinerii de până la 40 ani, inclusiv);
- Principiul nivelului de calificare;
- Principiul proprietății;
- Principiul sistemului de cultură prioritar;
- Principiul dimensiunii fermei;
- locurile de muncă nou create



Sectorul vegetal si zootehnic:

- Principiul dimensiunii exploatareii agricole;
- principiul nivelului de calificare în domeniul agricol;
- principiul potențialului agricol al zonei;
- principiul sectorului prioritar
- locurile de munca nou create

Criteriile de selecție vor fi detaliate suplimentar în Ghidul Solicitantului și vor respecta prevederile art. 49 al Reg. (UE) nr. 1305/2013 urmărind să asigure tratamentul egal al solicitanților, o mai bună utilizare a resurselor financiare și direcționarea măsurilor în conformitate cu prioritățile Uniunii în materie de dezvoltare rurală.

9. Sume (aplicabile) și rata sprijinului

Ponderea maximă a intensității sprijinului public nerambursabil din totalul cheltuielilor eligibile este 50%.

Intensitatea sprijinului nerambursabil se va putea majora cu 20 puncte procentuale suplimentare, dar rata sprijinului combinat nu poate depăși 90% în cazul:

- investițiilor colective realizate de formele asociative ale fermierilor (cooperative, grupuri de producători sau parteneriate sprijinite prin intermediul Masurii 16 din PNDR sau masura 1.1 din SDL/parteneriatelor constituite în conformitate cu art. 35 din Reg. (UE) nr. 1305/2013);
- investițiilor realizate de tinerii fermieri, cu vârsta de până la 40 de ani, la data depunerii Cererii de Finanțare (așa cum sunt definiți la art. 2 al Reg. (UE) nr. 1305/2013 sau cei care sau stabilit în cei cinci ani anteriori solicitării sprijinului, în conformitate cu anexa II a R 1305);
- Investițiilor legate de operațiunile prevăzute la art.28 (Agromediu) și art. 29 (Agricultura ecologică) din Reg (UE) nr. 1305/2013
- Investiții în zone care se confruntă cu constrângeri naturale și cu alte constrângeri specifice, menționate la art.32 Reg UE 1305/2013.

Valoarea sprijinului nerambursabil va fi de maxim 20.000 euro.

10. Indicatori de monitorizare

Domenii de intervenție	Indicator de monitorizare	Valoare
2A	Numărul de exploatații agricole/beneficiari sprijiniți	3
6A	Număr de locuri de muncă nou create	1
1A	Cheltuieli publice totale	225.478 Euro



Denumirea măsurii - Ferme mici și mijlocii
CODUL Măsurii - Măsura 2.2 /2B

Tipul măsurii: INVESTIȚII
 SERVICII
 SPRIJIN FORFETAR

1. Descrierea generală a măsurii, inclusiv a logicii de intervenție a acesteia și a contribuției la prioritățile strategiei, la domeniile de intervenție, la obiectivele transversale și a complementarității cu alte măsuri din SDL

Sprijinul acordat pentru fermele mici existente este un instrument menit să determine, în principal, transformarea structurală și deschiderea spre piață a fermelor mici cu potențial de a deveni întreprinderi agricole viabile, precum și de a crește capacitatea de a identifica noi oportunități de valorificare a producției acestora.

Scopul acestei sub-măsuri este:

- Îmbunătățirea managementului exploatației agricole;
- Creșterea orientării către piață și a veniturilor exploatațiilor agricole de mici dimensiuni.

Fermele mici sunt definite ca fiind exploatații agricole cu o dimensiune economică între 4.000-7.999 SO.

Obiectiv(e) de dezvoltare rurală

- d) favorizarea competitivității agriculturii;
- e) obținerea unei dezvoltări teritoriale echilibrate a economiilor și comunităților rurale, inclusiv crearea și menținerea de locuri de muncă

Obiective specifice ale măsurii

- sprijinirea integrării și consolidării poziției de piață a fermierilor mici;
- dezvoltarea și modernizarea agriculturii, în special a fermelor privat-familiale;
- reducerea gradului de sărăcie în rural;
- promovarea inovației

Măsura contribuie la prioritatea/prioritățile prevăzute la art. 5, Reg. (UE) nr. 1305/2013

P6: Promovarea incluziunii sociale, a reducerii sărăciei și a dezvoltării economice în zonele rurale

P2: Creșterea viabilității exploatațiilor și a competitivității tuturor tipurilor de agricultură în toate regiunile și promovarea tehnologiilor agricole inovatoare și a gestionării durabile a pădurilor

Măsura corespunde obiectivelor art. 19 Dezvoltarea exploatațiilor și a întreprinderilor

Măsura contribuie la Domeniul de intervenție

2B Facilitarea intrării în sectorul agricol a unor fermieri calificați corespunzător și, în special, a reînnoirii generațiilor



Asociația Microregiunea Tara Hategului - Tinutul Padurenilor GAL
tel/fax 0354 411 150, email: padurenihd.leader@gmail.com



2A Îmbunătățirea performanței economice a tuturor exploatațiilor agricole și facilitarea restructurării și modernizării exploatațiilor, în special în vederea creșterii participării pe piață și a orientării spre piață, precum și a diversificării activităților agricole.

Măsura contribuie la obiectivele transversale ale Reg. (UE) nr. 1305/2013:

Măsura contribuie la inovare și protecția mediului

Proiectele selectate vor contribui la stimularea inovării prin activitățile economice nou înființate, prin contribuția adusă la dezvoltarea resurselor umane, prin crearea de locuri de muncă și combaterea sărăciei. Toate investițiile realizate în cadrul acestei măsuri vor fi din categoria celor „prietenose cu mediul” fiind selectate cu prioritate proiectele care adoptă soluții de obținere a energiei din surse regenerabile.

Complementaritatea cu alte măsuri din SDL: măsura M2.2 este complementară cu măsurile M2.1 și M2.3 ale SDL prin separarea tipului și naturii intervenției și a beneficiarilor.

Sinergia cu alte măsuri din SDL: măsura M2.2 este în sinergie cu măsurile M1.1 și M1.2 prin aportul acestora în termeni de formare și cunoștințe tehnice și tehnologice moderne. Este în sinergie cu măsura M3 pentru posibilitățile de integrare a activităților, proceselor și produselor din fermele mici și mijlocii sprijinite spre scheme de calitate promovate de măsura M3 a SDL. Sinergia cu măsurile M6.1 și M6.2 este amplificată de posibilitatea diversificării activităților din fermă prin investiții și dezvoltări ulterioare. Sinergia cu măsura M6.4 este posibilă în aria de aplicare a intervențiilor specifice prin lărgirea considerabilă a posibilităților de promovare și acces la informații și comunicare prin mijloace moderne. Măsurile M6.5 și M6.6 ale SDL deschid posibilități sinergice pentru beneficiarii măsurii M2.2 acolo unde beneficiarii pot aparține grupurilor țintă ale măsurilor menționate.

2. Valoarea adăugată a măsurii

- stimularea activităților economice și accesul pe piață
- dezvoltarea resurselor umane și utilizarea de know-how
- crearea de noi locuri de muncă prin dezvoltarea activităților de producție agricolă de la scara mică

3. Trimiteri la alte acte legislative

Legislație UE

R (CE) nr. 1242/2008 de stabilire a unei tipologii comunitare pentru exploatații agricole;
Recomandarea 2003/361/CE din 6 mai 2003 privind definirea micro-întreprinderilor și a întreprinderilor mici și mijlocii;

Legislație Națională

Lege Nr. 346/2004 privind stimularea înființării și dezvoltării întreprinderilor mici și mijlocii cu modificările și completările ulterioare;

Ordonanță de urgență nr. 44/2008 privind desfășurarea activităților economice de către persoanele fizice autorizate, întreprinderile individuale și întreprinderile familiale cu modificările și completările ulterioare.



Ordin nr. 22/2011 al Ministrului Agriculturii și Dezvoltării Rurale privind reorganizarea Registrului fermelor, care devine Registrul unic de identificare, în vederea accesării măsurilor reglementate de Politica Agricolă Comună;

Ordonanță de urgență nr. 43/2013 privind unele măsuri pentru dezvoltarea și susținerea fermelor de familie și facilitarea accesului la finanțare al fermierilor.

4. Beneficiari direcți/indirecți (grup țintă)

Fermierii care au drept de proprietate și/sau drept de folosință pentru o exploatație agricolă care intră în categoria de fermă mică conform definiției relevante cu excepția persoanelor fizice neautorizate.

Beneficiarii indirecți sunt:

- consumatori din teritoriu și din regiune
- operatorii economici din microregiune

5. Tip de sprijin

Sprijinul va fi acordat sub formă de sumă forfetară pentru implementarea obiectivelor furnizate în planul de afaceri.

6. Tipuri de acțiuni eligibile și neeligibile

Sprijinul se acordă pentru ferma mică, cu scopul de a facilita dezvoltarea fermelor mici pe baza planului de afaceri (PA). Toate cheltuielile propuse în PA, inclusiv capitalul de lucru și activitățile relevante pentru implementarea corectă a **PA aprobat**, pot fi eligibile, indiferent de natura acestora.

7. Condiții de eligibilitate

- Solicitantul deține o exploatație agricolă cu dimensiunea economică cuprinsă între 4.000-7.999 SO (valoarea producției standard);
- Exploatația agricolă este înregistrată, conform prevederilor legislative naționale, cu cel puțin 24 de luni înainte de solicitarea sprijinului;
- Solicitantul prezintă un plan de afaceri;
- Solicitantul nu a beneficiat de sprijin anterior prin această sub-măsură din PNDR 2014-2020;
- Exploatație agricolă nu poate primi sprijin decât o singură dată în cadrul acestei sub-măsuri prin PNDR 2014-2020, în sensul că exploatația nu poate fi transferată între doi sau mai mulți fermieri, beneficiari ai sprijinului prin această sub-măsură;
- În cazul sectorului pomicol, vor fi luate în considerare pentru sprijin doar speciile eligibile și suprafețele incluse în Anexa din Cadrul Național de Implementare aferentă STP, exceptând cultura de căpșuni în sere și solarii.
- Implementarea planului de afaceri trebuie să înceapă în termen de cel mult nouă luni de la data deciziei de acordare a sprijinului;

Alte angajamente

- Înaintea solicitării celei de-a doua tranșă de plată, solicitantul face dovada creșterii performanțelor economice ale exploatației, prin comercializarea



Asociația Microregiunea Tara Hategului - Tinutul Padurenilor GAL
tel/fax 0354 411 150, email: padurenihd.leader@gmail.com



producției proprii în procent de minimum 10% din valoarea primei tranșe de plată (cerința va fi verificată în momentul finalizării implementării planului de afaceri);

8. Criterii de selecție

- Principiul sectorului prioritar;
- Principiul fermelor de familie;
- Principiul raselor/ soiurilor autohtone
- Principiul potentialului agricol al zonei

Principiile de selecție vor fi detaliate suplimentar în legislația națională subsecventă și vor avea în vedere prevederile art. 49 al R(UE) nr. 1305/2013 urmărind să asigure tratamentul egal al solicitanților, o mai bună utilizare a resurselor financiare și direcționarea acestora în conformitate cu prioritățile Uniunii în materie de dezvoltare rurală.

9. Sume (aplicabile) și rata sprijinului

Sprijinul public nerambursabil se acordă pentru o perioadă de maximum **trei/cinci*** ani.

Sprijinul public nerambursabil este de **15.000 de euro** pentru o exploatație agricolă.

Sprijinul pentru dezvoltarea fermelor mici se va acorda sub formă de primă în două tranșe, astfel:

- 75% din cuantumul sprijinului la semnarea deciziei de finanțare;
- 25% din cuantumul sprijinului se va acorda cu condiția implementării corecte a planului de afaceri, fără a depăși trei/cinci* ani de la semnarea deciziei de finanțare.

În cazul neimplementării corecte a planului de afaceri, sumele plătite, vor fi recuperate proporțional cu obiectivele nerealizate.

Implementarea planului de afaceri inclusiv ultima plata cat si verificarea finala nu vor depasi 5 ani de la decizia de acordare a sprijinului.**Perioada de cinci ani se aplică doar pentru sectorul pomicol.*

10. Indicatori de monitorizare

Domenii de intervenție	Indicator de monitorizare	Valoare
2B	Numarul de exploatații agricole/beneficiari sprijiniti	16
6A	Număr de locuri de muncă nou create	16
1A	Cheltuieli publice totale	285.030 euro

* locurile de muncă sunt reprezentate cel puțin de constituirea de II în vederea asigurării eligibilității depunerii cererii de finanțare pe măsura M2.2



Denumirea măsurii - Tineri fermieri
CODUL Măsurii - Măsura 2.3 / 2B

Tipul măsurii: INVESTIȚII
 SERVICII
 SPRIJIN FORFETAR

1. Descrierea generală a măsurii, inclusiv a logicii de intervenție a acesteia și a contribuției la prioritățile strategiei, la domeniile de intervenție, la obiectivele transversale și a complementarității cu alte măsuri din SDL

În cadrul acestei sub-măsuri se va sprijini instalarea pentru prima dată a tinerilor fermieri, ca șefi/manageri ai unei exploatații agricole.

Instalarea ca tânăr fermier este un proces care implică realizarea unor etape, așa cum este descris mai jos. Acest proces trebuie să fi început și să fie încă în curs de desfășurare în momentul în care tânărul fermier depune cererea de finanțare pentru accesarea sprijinului acordat prin intermediul acestei sub-măsuri.

- Înregistrarea tânărului fermier ca micro-întreprindere/întreprindere mică cu maximum 24 de luni înaintea depunerii cererii de finanțare (între timp, fermierul pregătește planul de afaceri, organizează activitățile administrative, achiziționarea bunurilor pentru noua întreprindere, etc.); Acest pas trebuie să fie încheiat înaintea depunerii cererii de finanțare pentru această sub-măsură;
- Depunerea formularului de cerere de finanțare împreună cu planul de afaceri (documentele justificative legate de baza materială cu activele deținute la momentul depunerii cererii de finanțare);
- Instalarea tânărului fermier este considerată finalizată la momentul implementării corecte a planului de afaceri.

Sprijinul acordat va contribui la îmbunătățirea managementului, la creșterea competitivității sectorului agricol și va susține procesul de modernizare, precum și conformitatea cu cerințele de protecție a mediului, igienă și bunăstarea animalelor și siguranța la locul de muncă. Sprijinul financiar va fi acordat pe baza unui plan de afaceri pentru dezvoltarea exploatației. Măsura va crea posibilitatea tinerilor fermieri rezidenți, cu un minim de cunoștințe de bază, să se instaleze ca șefi/manageri ai exploatației.

Intervenția prin această sub-măsură va conduce la creșterea numărului de tineri fermieri care încep pentru prima dată o activitate agricolă ca șefi/manageri de exploatație, care sunt încurajați să promoveze lanțurile scurte de aprovizionare, și, prin urmare, să devină competitivi și să își sporească gradul de orientare spre parteneriate. Îmbătrânirea forței de muncă în sector, precum și declinul demografic din zonele rurale arată necesitatea prezenței populației tinere în zonele rurale în contextul îmbunătățirii performanțelor economice ale exploatațiilor agricole. Prin urmare, este necesar să se stabilească un nivel de sprijin optim pentru a încuraja tinerii să acceseze această sub-măsură, ținând cont și de costurile foarte ridicate pentru crearea unei întreprinderi agricole viabile de minimum 8.000 € SO.

Această sub-măsură vizează încurajarea familiilor tinere din mediul rural de a se stabili în mediul rural ceea ce va crea un efect pozitiv asupra economiei naționale în general.



Obiectiv(e) de dezvoltare rurală

1. favorizarea competitivitatii agriculturii;
2. obtinerea unei dezvoltari teritoriale echilibrate a economiilor si comunitatilor rurale, inclusiv crearea si mentinerea de locuri de munca

Obiective specifice ale masurii

- sprijinirea consolidării și dezvoltării poziției de piață a fermierilor tineri;
- asigurarea generațiilor viitoare de tineri fermieri, superior pregătiți profesional și deschiși spre inovație
- dezvoltarea și modernizarea agriculturii, în special a fermelor conduse de tineri;
- promovarea integrării inovației în procesele de producție agricolă;

Măsura contribuie la prioritatea/prioritățile prevăzute la art. 5, Reg. (UE) nr. 1305/2013

P6: Promovarea incluziunii sociale, a reducerii sărăciei și a dezvoltării economice în zonele rurale

P2: Creșterea viabilității exploatațiilor și a competitivității tuturor tipurilor de agricultură în toate regiunile și promovarea tehnologiilor agricole inovatoare și a gestionării durabile a pădurilor

Măsura corespunde obiectivelor art. 19 Dezvoltarea exploatațiilor și a întreprinderilor, alineatul 1a(i)

Măsura contribuie la Domeniul de intervenție 2B Facilitarea intrării în sectorul agricol a unor fermieri calificați corespunzător și, în special, a reînnoirii generațiilor

Măsura contribuie la obiectivele transversale ale Reg. (UE) nr. 1305/2013:

Măsura contribuie la inovare și protecția mediului

Proiectele selectate vor contribui la stimularea inovării prin activitățile economice nou înființate, prin contribuția adusă la dezvoltarea resurselor umane, prin crearea de locuri de muncă și combaterea sărăciei. Toate investițiile realizate în cadrul acestei măsuri vor fi din categoria celor „prietenoase cu mediul” fiind selectate cu prioritate proiectele care adoptă soluții de obținere a energiei din surse regenerabile.

Complementaritatea cu alte măsuri din SDL: măsura M2.3 este complementară cu măsurile M2.1 și M2.2 ale SDL prin natura intervențiilor specifice și delimitarea beneficiarilor.

Sinergia cu alte măsuri din SDL: măsura M2.3 este în sinergie cu măsurile M1.1 și M1.2 prin aportul măsurilor la formarea profesională și actualizarea cunoștințelor tehnice și tehnologice. M2.3 este în sinergie cu măsura M3 pentru posibilitățile de integrare a activităților, proceselor și produselor din fermele sprijinite spre scheme de calitate promovate de măsura M3. Sinergia cu măsurile M6.1 și M6.2 este amplificată de posibilitatea diversificării activităților din fermă prin investiții viitoare. Sinergia cu măsura M6.4 este posibilă în aria de aplicare a intervențiilor specifice prin lărgirea considerabilă a



posibilităților de promovare și acces la informații și comunicare prin mijloace moderne. Măsurile M6.5 și M6.6 ale SDL deschid posibilități sinergice pentru beneficiarii măsurii M2.3 acolo unde beneficiarii pot aparține grupurilor țintă ale măsurilor menționate.

2. Valoarea adăugată a măsurii

- stimularea activităților economice noi din sfera serviciilor pentru populație sau pentru alte activități economice agricole și neagricole din teritoriul GAL
- dezvoltarea resurselor umane și utilizarea de know-how
- crearea de noi locuri de muncă

3. Trimiteri la alte acte legislative

Legislație UE

R (UE) nr. 1307/2013 de stabilire a unor norme privind plățile directe acordate fermierilor prin scheme de sprijin în cadrul politicii agricole comune și de abrogare a R (CE) nr. 637/2008 al Consiliului și a R (CE) nr. 73/2009 al Consiliului;

Recomandarea 2003/361/CE din 6 mai 2003 privind definirea micro-întreprinderilor și a întreprinderilor mici și mijlocii;

R (CE) nr. 1242/2008 de stabilire a unei tipologii comunitare pentru exploatații agricole;

R (UE) nr. 1303/2013 de stabilire a unor dispoziții comune privind Fondul european de dezvoltare regională, Fondul social european, Fondul de coeziune, Fondul european agricol pentru dezvoltare rurală și Fondul european pentru pescuit și afaceri maritime, precum și de stabilire a unor dispoziții generale privind Fondul european de dezvoltare regională, Fondul social european, Fondul de coeziune și Fondul european pentru pescuit și afaceri maritime;

Actul Delegat (UE) nr. 480/2014 de completare a R (UE) nr. 1303/2013;

R (UE) nr. 215/2014 al Comisiei de completare a R (UE) nr. 1303/2013.

Legislație Națională

Legea nr. 346/2004 privind stimularea înființării și dezvoltării întreprinderilor mici și mijlocii cu modificările și completările ulterioare;

Ordonanță de urgență nr. 44/2008 privind desfășurarea activităților economice de către persoanele fizice autorizate, întreprinderile individuale și întreprinderile familiale cu modificările și completările ulterioare;

Ordonanța Guvernului nr. 8/2013 pentru modificarea și completarea Legii nr. 571/2003 privind Codul fiscal și reglementarea unor măsuri financiar-fiscale cu modificările și completările ulterioare.

Ordonanța Guvernului nr. 129/2000 privind formarea profesională a adulților, aprobată cu modificări și completări prin Legea nr. 375/2002, Ordonanța Guvernului nr. 76/2004, cu modificările și completările ulterioare.

3. Beneficiari direcți/indirecți (grup țintă)

- tânăru fermier așa cum este definit în art. 2 din R(UE) nr. 1305/2013*, care se instalează ca unic șef al exploatației agricole;
- persoană juridică cu mai mulți acționari unde un tânăr fermier, așa cum este definit în art. 2 din R(UE) nr. 1305/2013 se instalează și exercită un control efectiv



pe termen lung în ceea ce privește deciziile referitoare la gestionare, la beneficii și la riscurile financiare legate de exploatare și deține cel puțin 50%+1 din acțiuni.

Beneficiarii indirecti sunt:

- consumatori din teritoriu și din regiune
- operatorii economici din microregiune

5. Tip de sprijin

Sprijin la instalare: sprijinul va fi acordat sub formă de sumă forfetară pentru implementarea obiectivelor prevăzute în planul de afaceri pentru a facilita tânărului fermier începerea activităților agricole.

6. Tipuri de acțiuni eligibile și neeligibile

Sprijinul se acordă pentru activitățile prevăzute pentru îndeplinirea obiectivelor din cadrul Planului de Afaceri. Toate cheltuielile propuse prin planul de afaceri și activitățile relevante pentru implementarea corectă a planului de afaceri aprobat, pot fi eligibile, indiferent de natura acestora.

7. Condiții de eligibilitate

Sprijinul se acordă în vederea facilitării stabilirii tânărului fermier în baza Planului de Afaceri (PA). Toate cheltuielile propuse în PA, inclusiv capitalul de lucru și activitățile relevante pentru implementarea corectă a PA aprobat pot fi eligibile, indiferent de natura acestora.

- Solicitantul este persoană juridică legal constituită;
- Solicitantul are obligația de a crea cel puțin un loc de muncă cu normă întreagă
- Solicitantul deține o exploatare agricolă cu dimensiunea economică cuprinsă între 8.000-50.000 S.O. (valoare producție standard);
- Solicitantul prezintă un plan de afaceri;
- Solicitantul deține competențe și aptitudini profesionale, îndeplinind cel puțin una dintre următoarele condiții:
 - studii medii/superioare în domeniul agricol/veterinar/economie agrară;
 - cunoștințe în domeniul agricol dobândite prin participarea la programe de instruire, sau
- angajamentul de a dobândi competențele profesionale adecvate într-o perioadă de grație de maximum 33 de luni de la data adoptării deciziei individuale de acordare a ajutorului;
- În cazul sectorului pomicol, vor fi luate în considerare pentru sprijin doar speciile eligibile și suprafețele incluse în Anexa din Cadrul Național de Implementare aferentă STP, exceptând cultura de căpșuni în sere și solarii. Implementarea planului de afaceri trebuie să înceapă în termen de cel mult nouă luni de la data deciziei de acordare a sprijinului;

8. Criterii de selecție

- Principiul nivelului de calificare în domeniul agricol;
- Principiul sectorului prioritar ;
- Principiul raselor/ soiurilor autohtone;



- Principiul potențialului agricol al zonei

Principiile de selecție vor fi detaliate suplimentar în legislația națională subsecventă și vor avea în vedere prevederile art. 49 al R(UE) nr. 1305/2013 urmărind să asigure tratamentul egal al solicitanților, o mai bună utilizare a resurselor financiare și direcționarea acestora în conformitate cu prioritățile Uniunii în materie de dezvoltare rurală.

9. Sume (aplicabile) și rata sprijinului

Sprijinul public nerambursabil se acordă pentru o perioadă de maxim trei/cinci* ani și este de:

- 30.000 de euro pentru exploatațiile între 30.000 SO și 50.000 SO;
- 20.000 de euro pentru exploatațiile între 8.000 SO și 29.999 SO.

Sprijinul pentru instalarea tinerilor fermieri se va acorda sub formă de primă în două tranșe, astfel:

- 75% din cuantumul sprijinului la semnarea deciziei de finanțare;
- 25% din cuantumul sprijinului se va acorda cu condiția implementării corecte a planului de afaceri, fără a depăși trei/cinci* ani de la semnarea deciziei de finanțare.

În cazul neimplementării corecte a planului de afaceri, sumele plătite, vor fi recuperate proporțional cu obiectivele nerealizate.

Implementarea planului de afaceri, inclusiv ultima plată, cât și verificarea finală nu vor depăși 5 ani de la decizia de acordare a sprijinului.

*Perioada de cinci ani se aplică doar pentru sectorul pomicol.

10. Indicatori de monitorizare

Domenii de intervenție	Indicator de monitorizare	Valoare
6A	Număr de locuri de muncă nou create	10*
1A	Cheltuieli publice totale	355.946 Euro
2B	Numărul de exploatații agricole/beneficiari sprijiniți	10

* locurile de muncă sunt reprezentate cel puțin de constituirea de II în vederea asigurării eligibilității depunerii cererii de finanțare pe măsura M2.3



Denumirea măsurii - Sprijin pentru integrarea și promovarea schemelor de calitate pentru produsele locale

CODUL Măsurii - Măsura 3/3A

Tipul măsurii: INVESTIȚII
 SERVICII
 SPRIJIN FORFETAR

1. Descrierea generală a măsurii, inclusiv a logicii de intervenție a acesteia și a contribuției la prioritățile strategiei, la domeniile de intervenție, la obiectivele transversale și a complementarității cu alte măsuri din SDL

Conform analizei SWOT, în teritoriu există o mare fragmentare a sectorului agricol în exploatarea mică cu competitivitate redusă și inerente dificultăți de integrare a produselor pe piață. Nivelul de procesare al produselor destinate pieței locale și regionale este, de asemenea, scăzut, predominând produsele agricole transferate brut spre consumatorii potențiali.

În teritoriul GAL există un potențial încă nevalorificat, de recunoaștere a mărcilor locale prin includerea acestora în schemele de calitate UE. În acest sens, măsura își propune sprijinirea inițiativelor de consolidare a produselor locale și regionale prin stimularea producerii și comercializării sortimentelor cu tradiție în microregiune.

În cadrul acestei măsuri, se acordă sprijin financiar pentru facilitarea operațiunilor specifice de înregistrare a produselor și brand-urilor locale și regionale, integrarea acestora în sisteme de tip lanțuri scurte și sprijinirea acțiunilor specifice. Sprijinul financiar este destinat pentru aplicarea schemelor de calitate, stimularea proceselor și a proiectelor realizate în comun, realizarea lanțurilor scurte, crearea de piețe locale. Investițiile vor avea un impact pozitiv asupra turismului local și vor ajuta la stimularea dezvoltării mediului de afaceri local.

Sprijinirea are drept scop stimularea înființării de grupuri de producători/asociații, de realizare a lanțurilor scurte și protejarea produselor agricole și alimentare tradiționale și locale, în scopul includerii lor ca și componentă de bază a activităților de turism rural, precum și menținerea tradițiilor și a moștenirii spirituale contribuind astfel la atractivitatea teritoriilor leader.

Obiectiv(e) de dezvoltare rurală

- favorizarea competitivității agriculturii
- obținerea unei dezvoltări teritoriale echilibrate a economiilor și comunităților rurale, inclusiv crearea și menținerea de locuri de muncă.

Obiective specifice ale măsurii

Sprijinirea fermierilor, grupurilor de fermieri în vederea protejării produselor alimentare și agricole la nivel național sau european, pentru aplicarea schemelor de calitate, a proceselor și a proiectelor realizate în comun, realizarea lanțurilor scurte, crearea de piețe locale. Contribuie nu numai la sporirea calității vieții în zonele LEADER, ci și la creșterea și diversificarea activităților de procesare a produselor agricole, crearea de branduri locale, de integrare în turismul rural și crearea de locuri de muncă. Proiectele sprijinite la nivelul strategiilor de dezvoltare locală au un impact pozitiv asupra obiectivelor FEADR.



Asociația Microregiunea Tara Hategului - Tinutul Padurenilor GAL
tel/fax 0354 411 150, email: padurenihd.leader@gmail.com



Măsura contribuie la prioritatea/prioritățile prevăzute la art. 5, Reg. (UE) nr. 1305/2013

Prioritatea 2- Creșterea viabilității exploatațiilor și a competitivității tuturor tipurilor de agricultură

Prioritatea 3- Promovarea organizării lanțului alimentar, inclusiv procesarea și comercializarea produselor agricole

Măsura corespunde obiectivelor art. 16 din Regulamentul UE nr. 1305/2013- Scheme de calitate pentru produsele agricole și alimentare.

Măsura contribuie la Domeniul de intervenție

3A Îmbunătățirea competitivității producătorilor primari printr-o mai bună integrare a acestora în lanțul agroalimentar prin intermediul schemelor de calitate, al creșterii valorii adăugate a produselor agricole, al promovării pe piețele locale și în cadrul circuitelor scurte de aprovizionare, al grupurilor și organizațiilor de producători și al organizațiilor interprofesionale.

Măsura contribuie la obiectivele transversale ale Reg. (UE) nr. 1305/2013:

- **Inovare:**

Sprijinul pentru finanțarea realizării unei rețele pe lanțul scurt și finanțarea investițiilor comune prezintă abordarea complexă a problematicii cooperării în domeniul agricol, procesarea și valorificarea produselor agricole primare.

În cadrul acestei măsuri vor fi încurajate acele tehnologii și echipamente cu un caracter inovator, care vor conduce la utilizarea, la o scară mai largă, a tehnologiilor moderne.

- **Protecția mediului și atenuarea schimbărilor climatice:**

Sprijinirea procesării și vânzării produselor agricole primare și prelucrate în cadrul unui lanț scurt vizează reducerea amprentei asupra mediului prin încurajarea de noi metode de producere a producției agroalimentare, de pastrare, prin creșterea siguranței alimentare, prin adaptarea produselor la cerințele pieței locale și prin reducerea emisiilor de carbon cu scăderea distanței de transport.

Complementaritatea cu alte măsuri din SDL: nu este complementară cu alte măsuri ale SDL.

Sinergia cu alte măsuri din SDL: măsura 3 este în sinergie cu măsurile M1.1, M1.2, M2.1, M2.2, M2.3, M6.1, M6.2, M6.5, M6.6 ale SDL. Sinergiile sunt generate de volumul de cunoștințe și informații generate de intervențiile măsurii M1.1 și suplimentate de intervențiile prin formare specifice măsurii M1.2. Dezvoltările specifice implementării măsurilor M2.1, M2.2 și M2.3 sunt în perfectă sinergie cu obiectivele și realizările M3 prin posibilitatea de inovare și/sau diversificare a producțiilor și acces la piețe de nișă. Sinergiile cu măsurile M6.1 și M6.2 sunt asigurate și amplificate de toate aspectele integratoare altele decât cele specifice producțiilor agricole. Măsurile M6.5 și M6.6 oferă posibilitate de dezvoltare sinergică a integrării actorilor marginalizați sau dezavantajați prin forme sprijinite de schemele de calitate.



2. Valoarea adăugată a măsurii

Calitatea și diversitatea producției agricole din teritoriile LEADER reprezintă unul dintre punctele forte ale dezvoltării teritoriilor, reprezentând un avantaj concurențial pentru producători și contribuind în mod semnificativ la patrimoniul cultural și gastronomic actual. Aceasta se datorează competențelor și hotărârii agricultorilor și producătorilor care au păstrat vii tradițiile și în același timp au ținut seama de metodele și materialele de producție noi. Cetățenii și consumatorii din Uniune solicită din ce în ce mai frecvent atât produse de calitate, fiind preocupați, de asemenea, de menținerea diversității producției agricole. Această situație generează o cerere de produse agricole sau alimentare cu anumite caracteristici identificabile, în special în ceea ce privește tradiționalitatea și originea geografică a acestora legătura strânsă cu teritoriul de proveniență. Producătorii pot continua să ofere o gamă diversificată de produse de calitate numai dacă sunt răsplățiți în mod corespunzător pentru eforturile depuse. Aceasta presupune ca ei să aibă capacitatea de a informa cumpărătorii și consumatorii în privința caracteristicilor propriilor produse în condiții de concurență loială și să își poată identifica în mod corect produsele pe piață. Folosirea unor sisteme de calitate de către producători prin care aceștia să fie recompensați pentru eforturile lor de a produce o gamă diversificată de produse de calitate poate fi benefică pentru economia rurală. Politica în domeniul calității produselor agricole trebuie să ofere producătorilor instrumentele corespunzătoare de identificare și promovare a acelor produse care au caracteristici specifice, protejând în același timp producătorii respectivi împotriva practicilor neloiale.

3. Trimiteri la alte acte legislative

Regulamentul nr. 1305/2013 cu modificările și completările ulterioare;

Regulamentul nr. 1303/2013 cu modificările și completările ulterioare;

Regulamentul nr. 1407/2013 cu modificările și completările ulterioare;

Regulamentul nr. 807/2014 cu modificările și completările ulterioare;

Regulamentul Parlamentului European și al Consiliului (UE) nr. 178/2002 din 28 ianuarie 2002 care stabilește principiile generale și cerințele legii alimentelor, Autoritatea Europeană pentru Siguranța Alimentelor și procedurile privind siguranța alimentelor

R (UE) nr. 852/2004 al Parlamentului European și al Consiliului din 29 aprilie 2004 privind igiena produselor alimentare

Legislație Națională

Ordonanța nr. 37/ 2005 privind recunoașterea și funcționarea grupurilor și organizațiilor de producători, pentru comercializarea produselor agricole și silvice cu completările și modificările ulterioare.

Legea nr. 1/2005 privind organizarea și funcționarea cooperăției cu completările și modificările ulterioare

Legea nr. 566/2004 a cooperăției cu completările și modificările ulterioare.

HG 445/2009 privind evaluarea impactului anumitor proiecte publice și private asupra mediului cu modificările și completările ulterioare.

Ordinul nr. 135 privind aprobarea Metodologiei de aplicare a evaluării impactului asupra mediului pentru proiecte publice și private cu completările și modificările ulterioare.



Asociatia Microregiunea Tara Hategului - Tinutul Padurenilor GAL
tel/fax 0354 411 150, email: padurenihd.leader@gmail.com



Ordinul președintelui Autorității Naționale Sanitare Veterinare și pentru Siguranța Alimentelor nr. 111/2008 pentru aprobarea Normei sanitare veterinare și pentru siguranța alimentelor

Ordinul nr. 119/2014 pentru aprobarea Normelor de igienă și sănătate publică privind mediul de viață al populației cu modificările și completările ulterioare

RE NR 1601/1991, RE NR110/2008, RE NR854/2007, RE 1151/2012, RE852/2004, RE 1151/2012, ORDINUL 724/2013 privind atestarea produselor tradiționale

4. Beneficiari direcți/indirecți (grup țintă)

Beneficiari direcți

Beneficiarii sprijinului sunt fermierii (cu excepția persoanelor fizice nautorizate) sau grupuri de fermieri legal constituite care desfășoară activitate agricole pe teritoriul GAL și participă pentru prima dată la o schemă de calitate europeană.

Solicitantul trebuie să îndeplinească condiția de fermier activ conform articolului 9 din Regulamentul (UE) nr. 1307/2013.

Solicitantul participă pentru prima dată la o schemă de calitate stabilită în baza legislației europene. Beneficiari indirecți (grup țintă):

- populația locală;
- întreprinderi și societăți comerciale din domeniul turismului și alimentației publice, sănătate, educație etc.
- forme asociative
- UAT-urile beneficiare ale brandurilor locale.

5. Tip de sprijin

Sprijinul se acordă sub forma de stimulente financiare anuale, fiind de maxim 3000 euro/exploatare/an, pe o durată de maxim 2 ani.

Rambursarea costurilor eligibile suportate și platite efectiv.

6. Tipuri de acțiuni eligibile și neeligibile

Acțiuni eligibile

Operațiuni/ acțiuni eligibile pentru acordarea sprijinului sunt schemele de calitate și mențiuni de calitate facultative, stabilite pe baza legislației europene:

- Denumire de Origine Protejată (DOP)
- Indicație Geografică Protejată (IGP)
- Specialitate Tradițională Garantată (STG)
- Produs montan
- Produse ecologice

Cheltuieli eligibile sunt costuri fixe suportate de fermieri/grupuri de fermieri ca urmare a participării acestora într-o schemă de calitate:

- costurile aferente aderării la o schemă de calitate eligibilă, conform verificării documentației de autoritatea competentă și organismul de certificare respectiv, tarifele percepute de organismele de certificare în cadrul procesului de certificare pentru inițierea certificării, controlul solicitantului, cheltuielile aferente testării în urma căreia se certifică conformitatea cu specificațiile de calitate, evaluarea dosarului solicitantului;
- contribuția anuală de participare la schema de calitate către Organismul de control/



certificare;

-costuri aferente controalelor necesare pentru verificarea respectării specificațiilor schemei pentru verificarea specificațiilor de îndeplinire a conformității anuale

Acțiuni neeligibile În cadrul acestei măsuri nu se finanțează alte cheltuieli în afara costurilor fixe suportate de către fermieri/grupuri de fermieri ca urmare a participării acestora pentru prima dată într-o schemă de calitate.

Următoarele cheltuieli nu sunt eligibile:

- cheltuielile suplimentare de testare a rezultatelor ca urmare a încercărilor nereușite sau a retestării în urma constatării neregulilor de către organismul de control
- costurile și analizele efectuate pentru activitățile de autocontrol
- costurile controalelor suplimentare efectuate de organismele de control autorizate pentru a certifica conformitatea cu caietul de sarcini și costul redactării planului de control, costurile solicitate de fermierii/ grupurile de fermieri care au aplicat pe Măsura 11 conform art. 29 Agricultură ecologică din Regulamentul (UE) nr. 1305/ 2013, costurile din perioada de conversie, întrucât produsele obținute în această etapă nu sunt considerate ecologice, ci obținute din agricultura convențională
- costurile inspecțiilor și/ sau analizelor efectuate în urma constatării neregulilor de către organismul de control

7. Condiții de eligibilitate

- Solicitantul trebuie să se încadreze în categoria beneficiarilor eligibili
- Solicitantul/membrii își desfășoară activitatea și au sediul sau punct de lucru într-un UAT din teritoriul GAL
- Solicitantul este un fermier activ (sau un grup de fermieri) care deține o exploatare agricolă situată în teritoriul GAL
- Solicitantul nu a mai participat la o schemă de calitate, stabilită pe baza legislației naționale/ europene în vigoare sau la o schemă voluntară care respectă cerințele UE
- Solicitantul se angajează să respecte specificațiile schemei de calitate și toate cerințele în vigoare referitoare la schema
- Solicitantul aplică pentru o schemă certificată în conformitate cu legislația în vigoare

8. Criterii de selecție

- principiul parteneriatelor și promovării formelor asociative
- principiul tipului de schemă de calitate
- principiul categoriei de produs obținut prin schemele de calitate

9. Sume (aplicabile) și rata sprijinului

Sprijinul public nerambursabil este de maxim 3000 euro/exploatare/an, pe o durată de maxim 2 ani.

10. Indicatori de monitorizare

Domenii de	Indicator de monitorizare	Valoare
------------	---------------------------	---------



Asociația Microregiunea Tara Hategului - Tinutul Padurenilor GAL
tel/fax 0354 411 150, email: padurenihd.leader@gmail.com



intervenție		
3A	Numărul de exploatații agricole care primesc sprijin pentru participarea la sistemele de calitate, la piețele locale și la circuitele de aprovizionare scurte, precum și la grupuri/organizații de producători	3
6A	Număr de locuri de muncă nou create	Nu este cazul
1A	Cheltuieli publice totale	35.640 Euro

Denumirea măsurii - Inițierea de activități neagricole
CODUL Măsurii - Măsura 6.1/6A



- Tipul măsurii: INVESTIȚII
 SERVICII
 SPRIJIN FORFETAR

1. Descrierea generală a măsurii, inclusiv a logicii de intervenție a acesteia și a contribuției la prioritățile strategiei, la domeniile de intervenție, la obiectivele transversale și a complementarității cu alte măsuri din SDL

În rândul activităților non agricole, atât industria prelucrătoare, cât și serviciile, turismul, sectoare ce ar putea valorifica resursele și potențialul natural și cultural al zonei sunt foarte slab reprezentate. În ciuda potențialului natural, cultural și patrimonial existent, a resurselor naturale și resurselor pentru producerea de energii alternative, numărul firmelor care activează în aceste domenii detin o pondere extrem de redusă în industria prelucrătoare, respectiv turism.

Infrastructura de agrement este insuficientă pentru populația și potențialul turistic de dezvoltare al zonei.

Implementarea acestei măsuri este necesară pentru stimularea mediului de afaceri din teritoriul LEADER prin susținerea financiară a întreprinzătorilor care realizează activități neagricole în baza unui plan de afaceri. Măsura contribuie la: ocuparea unei părți din excedentul de forță de muncă existent, la diversificarea economiei din teritoriul LEADER, la creșterea veniturilor populației și a nivelului de trai, la scăderea sărăciei și la combaterea excluderii sociale.

Obiectiv(e) de dezvoltare rurală

- obținerea unei dezvoltări teritoriale echilibrate a economiilor și comunităților rurale, inclusiv crearea și menținerea de locuri de muncă

Obiective specifice ale măsurii

- diversificarea economiei teritoriului LEADER, dezvoltarea economică a zonei și eradicarea sărăciei
- dezvoltarea serviciilor pentru populație și alte activități economice
- înființarea și dezvoltarea activităților de producție
- crearea de locuri de muncă de calitate în teritoriul LEADER
- încurajarea menținerii și dezvoltării activităților meșteșugărești tradiționale
- dezvoltarea turismului prin încurajarea înființării, modernizării, unor structuri de cazare, pensiuni agroturistice, baze de agrement etc.

Măsura contribuie la prioritatea/prioritățile prevăzute la art. 5, Reg. (UE) nr. 1305/2013

P6: Promovarea incluziunii sociale, a reducerii sărăciei și a dezvoltării economice în zonele rurale

P5: Promovarea utilizării eficiente a resurselor și sprijinirea tranziției către o economie cu emisii reduse de carbon și reziliență la schimbările climatice în sectoarele agricol, alimentară și silvic

Măsura corespunde obiectivelor art. 19 Dezvoltarea exploatațiilor și a întreprinderilor



alineatul 1a, punctul ii) activități neagricole in zone rurale

Măsura contribuie la Domeniul de intervenție 6A Facilitarea diversificării, a înființării și a dezvoltării de întreprinderi mici, precum și crearea de locuri de muncă.

Măsura contribuie la obiectivele transversale ale Reg. (UE) nr. 1305/2013:

Măsura contribuie la inovare și protecția mediului

Proiectele selectate vor contribui la stimularea inovării prin activitățile economice nou înființate, prin contribuția adusă la dezvoltarea resurselor umane, prin crearea de locuri de muncă și combaterea sărăciei. Toate investițiile realizate în cadrul acestei măsuri vor fi din categoria celor „prietenoase cu mediul” fiind selectate cu prioritate proiectele care adoptă soluții de obținere a energiei din surse regenerabile.

Complementaritatea cu alte măsuri din SDL: măsura M6.1 este complementara cu măsura M6.2 a SDL prin delimitarea tipului de intervenție, astfel dezvoltarea prin investiții a activităților turistice este sprijinită exclusiv de M6.2 în timp ce alte activități de diversificare a economiei rurale neagricole sunt sprijinite forfetar prin M6.1.

Sinergia cu alte măsuri din SDL: măsura M6.1 este în sinergie cu măsurile M1.1 și M1.2 pentru aportul acestor măsuri la dezvoltarea și sustenabilitatea investițiilor sprijinite de M6.1 pe baza formării, informării, transferului de cunoștințe și inovație. Sinergia cu măsura M3 este asigurată de posibilitățile de integrare superioară și de orientare de piața a investițiilor sprijinite de M6.1 spre scheme de calitate. Sinergia cu măsura M6.4 este limitată la aria de intervenția a acesteia pentru beneficiile de comunicare, informare și promovare pe care accesul al internetul de bandă largă le oferă.

2. Valoarea adăugată a măsurii

- stimularea activităților economice noi din sfera serviciilor turistice, serviciilor pentru populație sau pentru alte activități economice neagricole din teritoriul GAL
- dezvoltarea resurselor umane și utilizarea de know-how
- crearea de noi locuri de muncă

3. Trimiteri la alte acte legislative

Regulamentul nr.1305/2013 cu modificările și completările ulterioare;

Regulamentul nr.1303/2013 cu modificările și completările ulterioare;

Regulamentul nr.1407/2013 cu modificările și completările ulterioare;

Regulamentul nr.807/2014 cu modificările și completările ulterioare;

Regulamentul Parlamentului European și al Consiliului (UE) nr. 178/2002 din 28 ianuarie 2002 care stabilește principiile generale și cerințele legii alimentelor, Autoritatea Europeană pentru Siguranța Alimentelor și procedurile privind siguranța alimentelor

R (UE) nr. 852/2004 al Parlamentului European și al Consiliului din 29 aprilie 2004 privind igiena produselor alimentare

4. Beneficiari direcți/indirecți (grup țintă)



Asociația Microregiunea Tara Hategului - Tinutul Padurenilor GAL
tel/fax 0354 411 150, email: padurenihd.leader@gmail.com



- Micro-întreprinderi și întreprinderi mici existente din spațiul rural, care își propun activități neagricole pe care pe care nu le-au mai efectuat până la data aplicării pentru sprijin;
- Fermieri sau membrii unei gospodării agricole (autorizați cu statut minim de PFA/II/IF) care își propun activități non-gricole pe care pe care nu le-au mai efectuat până la data aplicării pentru sprijin.

Beneficiarii indirecti sunt:

- consumatori din teritoriu și din regiune
- Persoanele din categoria populației active aflate în căutarea unui loc de muncă

5. Tip de sprijin

Sprijinul va fi acordat sub formă de **sumă forfetară** pentru finanțarea înființării de noi activități neagricole în teritoriul LEADER pe baza unui plan de afaceri.

Cerințele minime al planului de afaceri:

- Planul de afaceri nu poate cuprinde alte acțiuni din cadrul PNDR 2014-2020, în afara celor specifice prezentei măsuri.
- Acordarea celei de-a doua tranșe este condiționată de implementarea corectă a obiectivelor stabilite prin Planul de Afaceri.
- În cazul nerespectării planului de afaceri, se recuperează prima tranșă, proporțional în raport cu obiectivele realizate.
- Implementarea planului de afaceri trebuie să înceapă în termen de nouă luni de la data deciziei de acordare a ajutorului.
- Situația economică inițială a beneficiarului
- Descrierea etapelor pentru dezvoltarea activității neagricole
- Modalitatea de gestionare și implementare a planului de afaceri
- Activitățile previzionate în scopul atingerii obiectivelor specifice propuse prin planul de afaceri

6. Tipuri de acțiuni eligibile și neeligibile

Sprijinul se acordă pentru activitățile prevăzute pentru îndeplinirea obiectivelor din cadrul Planului de Afaceri. Toate cheltuielile propuse prin planul de afaceri și activitățile relevante pentru implementarea corectă a planului de afaceri aprobat, pot fi eligibile, indiferent de natura acestora.

7. Condiții de eligibilitate

1. Solicitantul trebuie să se încadreze în categoria beneficiarilor eligibili;
2. Solicitantul trebuie să prezinte un plan de afaceri;
3. Sediul social și punctul/punctele de lucru trebuie să fie situate în teritoriul GAL iar activitatea va fi desfășurată în teritoriul GAL;
4. Implementarea planului de afaceri trebuie să înceapă în termen de nouă luni de la data deciziei de acordare a sprijinului;
5. Activitatea/activitățile propuse/propuse prin proiect trebuie să se încadreze în cel puțin unul dintre tipurile de activități sprijinite
6. Solicitantul are obligația de a crea cel puțin un loc de muncă



8. Criterii de selecție

- Vor fi selectate cu prioritate proiectele care utilizează energia produsă din surse regenerabile;
- principiul diversificării activității agricole a fermierilor/membrilor gospodăriei agricole către activități nonagricole
- principiul prioritizării sectoarelor cu potențial de creștere în conformitate cu Strategia Națională de Competitivitate
- principiul stimulării activităților agroturistice
- principiul stimulării unui nivel ridicat de calitate al planului de afaceri în funcție de producția/serviciile comercializate.

Criteriile de selecție vor fi detaliate suplimentar în ghidul solicitantului și vor respecta prevederile art. 49 al Reg. (UE) nr. 1305/2013 în ceea ce privește tratamentul egal al solicitanților, o mai bună utilizare a resurselor financiare și direcționarea măsurilor în conformitate cu prioritățile Uniunii în materie de dezvoltare rurală.

9. Sume (aplicabile) și rata sprijinului

- Quantumul sprijinului este de **30000 Euro/proiect pentru proiectele care vizează activități de servicii, respectiv de 30.000 Euro/proiect pentru proiectele care includ activități de producție**
- Intensitatea sprijinului este de 100% din quantumul cheltuielilor eligibile.

Sprijinul se va acorda în 2 rate :

- 70% din quantumul sprijinului la semnarea contractului de finanțare;
- 30% în quantumul sprijinului se va acorda cu condiția implementării corecte a planului de afaceri.

Dosarul cererii de plată pentru a doua tranșă se depune după îndeplinirea conformității și a investițiilor propuse de beneficiar în planul de afaceri, dar nu mai devreme de al doilea an din Planul de afaceri.

10. Indicatori de monitorizare

Domenii de intervenție	Indicator de monitorizare	Valoare
6A	Număr de locuri de muncă nou create	1
1A	Cheltuieli publice totale	213.657 Euro

Denumirea măsurii - Investiții în dezvoltarea turismului



Asociația Microregiunea Târa Hategului - Ținutul Padurenilor GAL
tel/fax 0354 411 150, email: padurenihd.leader@gmail.com



CODUL Măsurii - Măsura 6.2 / 6A

Tipul măsurii: INVESTIȚII
 SERVICII
 SPRIJIN FORFETAR

1. Descrierea generală a măsurii, inclusiv a logicii de intervenție a acesteia și a contribuției la prioritățile strategiei, la domeniile de intervenție, la obiectivele transversale și a complementarității cu alte măsuri din SDL

In ciuda potentialului natural, cultural si patrimonial existent, a resurselor naturale, numarul firmelor care activeaza in turism detin o pondere redusa, turismul fiind slab dezvoltat

Infrastructura de agrement este insuficientă pentru populația și potențialul turistic de dezvoltare al zonei.

Implementarea acestei măsuri este necesară pentru stimularea dezvoltării turismului din teritoriul LEADER prin susținerea financiară a întreprinzătorilor care realizează activități neagricole in domeniul turismului Măsura contribuie la: ocuparea unei părți din excedentul de forță de muncă existent, la diversificarea economiei din teritoriul LEADER, la creșterea veniturilor populației și a nivelului de trai, la scăderea sărăciei și la combaterea excluderii sociale.

Obiectiv(e) de dezvoltare rurală

obținerea unei dezvoltări teritoriale echilibrate a economiilor și comunităților rurale, inclusiv crearea și menținerea de locuri de muncă

Obiective specifice ale măsurii

- Diversificarea economiei teritoriul LEADER, dezvoltarea economică a zonei și eradicarea sărăciei
- crearea de locuri de muncă de calitate în teritoriul LEADER
- dezvoltarea turismului din teritoriul GAL prin încurajarea înființării/modernizării/dotării/extinderii unor structuri de cazare, pensiuni agroturistice, baze de agrement etc

Măsura contribuie la prioritatea/prioritățile prevăzute la art. 5, Reg. (UE) nr. 1305/2013

P6: Promovarea incluziunii sociale, a reducerii sărăciei și a dezvoltării economice în zonele rurale

P5: Promovarea utilizării eficiente a resurselor și sprijinirea tranziției către o economie cu emisii reduse de carbon și reziliență la schimbările climatice în sectoarele agricol, alimentar și silvic

Măsura corespunde obiectivelor art. 19 Dezvoltarea exploatațiilor și a întreprinderilor, aliniatul 1, litera b investiții în crearea și dezvoltarea de activități neagricole.

Măsura contribuie la Domeniul de intervenție 6A Facilitarea diversificării, a înființării și a dezvoltării de întreprinderi mici, precum și crearea de locuri de muncă.



Măsura contribuie la obiectivele transversale ale Reg. (UE) nr. 1305/2013:

Măsura contribuie la inovare și protecția mediului

Proiectele selectate vor contribui la stimularea inovării prin activitățile turistice dezvoltate sau nou înființate, prin contribuția adusă la dezvoltarea resurselor umane, prin crearea de locuri de muncă și combaterea sărăciei. Investițiile realizate în cadrul acestei măsuri pot fi din categoria celor „prietenose cu mediul” care adoptă soluții de obținere a energiei din surse regenerabile.

Complementaritatea cu alte măsuri din SDL: măsura M6.2 este complementara cu măsura M6.1 a SDL prin delimitarea tipului de intervenție, astfel dezvoltarea prin investiții a activităților turistice este sprijinită exclusiv de M6.2 în timp ce alte activități de diversificare a economiei rurale neagricole sunt sprijinite forfetar prin M6.1.

Sinergia cu alte măsuri din SDL: măsura M6.2 este în sinergie cu măsurile M1.1 și M1.2 pentru aportul acestor măsuri la dezvoltarea și sustenabilitatea investițiilor sprijinite de M6.1 pe baza formării, informării, transferului de cunoștințe și inovație. Sinergia cu măsura M3 este asigurată de posibilitățile de integrare superioară a schemelor de calitate susținute prin M3 pentru consumatorii de turism. Sinergia cu măsura M6.4 este limitată la aria de intervenție a acesteia pentru beneficiile de comunicare, informare și promovare pe care accesul al internetul de bandă largă le oferă.

2. Valoarea adăugată a măsurii

- stimularea dezvoltării activităților turistice în teritoriul GAL
- dezvoltarea resurselor umane și utilizarea de know-how
- crearea de noi locuri de muncă

3. Trimiteri la alte acte legislative

Regulamentul nr.1305/2013 cu modificările și completările ulterioare;

Regulamentul nr.1303/2013 cu modificările și completările ulterioare;

Regulamentul nr.1407/2013 cu modificările și completările ulterioare;

Regulamentul nr.807/2014 cu modificările și completările ulterioare;

Regulamentul Parlamentului European și al Consiliului (UE) nr. 178/2002 din 28 ianuarie 2002 care stabilește principiile generale și cerințele legii alimentelor, Autoritatea Europeană pentru Siguranța Alimentelor și procedurile privind siguranța alimentelor

R (UE) nr. 852/2004 al Parlamentului European și al Consiliului din 29 aprilie 2004 privind igiena produselor alimentare

4. Beneficiari direcți/indirecți (grup țintă)

- Fermieri sau membrii unor gospodării agricole (autorizați cu statut minim pe PFA) care își diversifică activitatea de bază agricolă prin dezvoltarea unei activități neagricole în zona rurală în cadrul întreprinderii deja existente, încadrabile în micro-întreprinderi și întreprinderi mici, cu excepția persoanelor fizice neautorizate



Asociația Microregiunea Tara Hategului - Tinutul Padurenilor GAL
tel/fax 0354 411 150, email: padurenihd.leader@gmail.com



- Micro-întreprinderi și întreprinderi neagricole mici existente și nou-înființate (start-ups) din spațiul rural

Beneficiarii indirecti sunt:

- consumatori din teritoriu și din regiune
- Persoanele din categoria populației active aflate în căutarea unui loc de muncă

5. Tip de sprijin

Sprijinul va fi acordat sub formă de **rambursarea cheltuielilor eligibile plătite efectiv** pentru finanțarea activitatilor în domeniul turismului în teritoriul LEADER

Plata în avans cu condiția constituirii unei garanții bancare sau a unei garanții echivalente corespunzătoare procentului de 100% din valoarea avansului, în conformitate cu art. 63 al Regulamentului CE nr. 1305/2013

6. Tipuri de acțiuni eligibile și neeligibile

Acțiuni eligibile:

a) construcția, extinderea, modernizarea, dotarea clădirilor din domeniul turismului, baze de agrement

b) achiziționarea de instalații și echipamente noi pentru activități din domeniul turismului, baze de agrement

Acțiuni neeligibile:

a) cheltuielile cu achiziționarea de bunuri și echipamente "second hand"

b) cheltuieli efectuate înainte de semnarea contractului de finanțare a proiectului cu excepția costurilor generale definite la art 45, alin 2 litera c) a R (UE) nr. 1305/2013 care pot fi realizate înainte de depunerea cererii de finanțare;

c) cheltuieli în conformitate cu art. 69, alin (3) din R (UE) nr. 1303/2013

d) Cheltuieli cu investiții care fac obiectul dublei finanțări

7. Condiții de eligibilitate

- Solicitantul trebuie să se încadreze în categoria beneficiarilor eligibili;
- Solicitantul are obligația de a crea cel puțin un loc de muncă cu normă întreagă
- Localizarea proiectului pentru care se solicită finanțare trebuie să fie în teritoriul GAL;
- Solicitantul trebuie să demonstreze capacitatea de a asigura co-finanțarea investiției;
- Viabilitatea economică a investiției trebuie să fie demonstrată pe baza prezentării unei documentații tehnico-economice;
- Întreprinderea nu trebuie să fie în dificultate în conformitate cu Liniile directoare privind ajutorul de stat pentru salvarea și restructurarea întreprinderilor în dificultate.

8. Criterii de selecție

-Principiul diversificării activității agricole a fermelor existente către activități non-agricole;



- Principiul stimulării activităților turistice în sensul prioritizării activităților agroturistice desfășurate în zonele cu potențial turistic ridicat/ destinații ecoturistice/ zonele cu arii naturale protejate;
- Principiul derulării activităților anterioare ca activitate generală de management a firmei, pentru o mai bună gestionare a activității economice;
- Principiul localizării întregii activități a solicitantului în spațiul rural

Criteriile de selecție vor fi detaliate suplimentar în ghidul solicitantului și vor respecta prevederile art. 49 al Reg. (UE) nr. 1305/2013 în ceea ce privește tratamentul egal al solicitanților, o mai bună utilizare a resurselor financiare și direcționarea măsurilor în conformitate cu prioritățile Uniunii în materie de dezvoltare rurală.

9. Sume (aplicabile) și rata sprijinului

Valoarea maximă a unui proiect nu poate să depășească suma de 60.000 euro contribuție publică. Rata maximă a sprijinului, contribuție publică, este de 70-90% funcție de condițiile stabilite în ghidul solicitantului.

Intensitatea sprijinului public nerambursabil este de 70%.

Intensitatea sprijinului public nerambursabil poate fi de 90% pentru fermierii care își diversifică activitatea de baza agricolă prin dezvoltarea unor activități neagricole.

10. Indicatori de monitorizare

Domenii de intervenție	Indicator de monitorizare	Valoare
6A	Număr de locuri de muncă nou create	1
1A	Cheltuieli publice totale	356.083 Euro



Asociația Microregiunea Tara Hategului - Tinutul Padurenilor GAL
tel/fax 0354 411 150, email: padurenihd.leader@gmail.com



Denumirea măsurii - Dezvoltarea satelor
CODUL Măsurii - M6.3/6B

Tipul măsurii: INVESTIȚII
 SERVICII
 SPRIJIN FORFETAR

1. Descrierea generală a măsurii, inclusiv a logicii de intervenție a acesteia și a contribuției la prioritățile strategiei, la domeniile de intervenție, la obiectivele transversale și a complementarității cu alte măsuri din SDL

Serviciile de bază răspund nevoilor populației doar într-o mica masura.

Infrastructura educațională este insuficientă. Educația antepreșcolară (creșe) și preșcolară (grădinițe), infrastructuri de tip “after school” se confruntă cu un deficit major în ceea ce privește infrastructura.

Mai mult decât atât condițiile de participare la cursuri și activități extrașcolare lasă mult de dorit, iar dotările sunt precare. În microregiune nu funcționează niciun centru de zi (de tip after-school).

Asigurarea Serviciilor medicale și serviciilor sociale

Rețeaua de unități medicale din teritoriu GAL a manifestat aceeași tendință din mediul rural în ultimii 20 de ani: s-a restructurat semnificativ, în sensul desființării unor dispensare medicale de stat și a policlinicilor, respectiv înființarea de cabinete medicale, farmacii, cabinete stomatologice, laboratoare medicale, laboratoare de tehnică dentară, preponderent private. Cele mai multe dispensare necesită modernizări și aparatură actualizată.

În afara serviciilor sociale care se desfășoară în cadrul departamentelor specializate la nivelul primăriilor și la nivelul direcției județene pentru asistență socială, infrastructura și serviciile în microregiune sunt foarte deficitare.

Accelerarea fenomenului de îmbătrânire a populației, numărul mare de copii ai căror părinți lucrează în străinătate, creșterea numărului de persoane expuse riscului sărăciei impune ca necesitate accelerarea găsirii unor soluții de infrastructură și servicii adecvate și intensificarea parteneriatelor public-privat.

Pe teritoriul GAL nu există nici un centru multifuncțional de servicii sociale și medicale.

Infrastructură de agrement

Infrastructura de agrement este insuficientă pentru populația și potențialul turistic de dezvoltare al zonei.

Există interes crescut pentru amenajarea și dotarea centrelor de informare turistică, amenajarea spațiilor de picnic, amenajarea spațiilor publice de recreere pentru practicarea sporturilor, parcurilor tematice pentru copii și tineri, bazelor sportive, terenurilor de sport, pistelor de atletism și biciclete, bazinelor de tratament cu ape termale etc.



Obiectiv(e) de dezvoltare rurală

- Obținerea unei dezvoltări teritoriale echilibrate a economiilor și comunităților rurale, inclusiv crearea și menținerea de locuri de muncă

Obiectivele specifice ale măsurii sunt:

- dezvoltarea infrastructurii la scară mică;
- crearea de locuri de muncă în mediul rural;
- conservarea moștenirii rurale și a tradițiilor locale;
- reducerea gradului de sărăcie și a riscului de excludere socială.
- valorificarea patrimoniului cultural și natural

Măsura contribuie la prioritatea P6 Promovarea incluziunii sociale, a reducerii sărăciei și a dezvoltării economice în zonele rurale, prevăzută la art. 5, Reg. (UE) nr. 1305/2013.

Măsura corespunde obiectivelor art. 20 Servicii de bază și reînnoirea satelor în zonele rurale

(b) investiții în crearea, îmbunătățirea și extinderea tuturor tipurilor de infrastructuri la scară mică, inclusiv investiții în domeniul energiei din surse regenerabile și al economisirii energiei;

(d) investiții în crearea, îmbunătățirea sau extinderea serviciilor locale de bază destinate populației rurale, inclusiv a celor de agrement și culturale, și a infrastructurii aferente și

(e) investiții de uz public în infrastructura de agrement, în informarea turiștilor și în infrastructura turistică la scară mică din Reg. (UE) nr. 1305/2013.

f) studii și investiții asociate cu întreținerea, refacerea și modernizarea patrimoniului cultural și natural al satelor, al peisajelor rurale și al siturilor de înaltă valoare naturală, inclusiv cu aspectele socioeconomice conexe, precum și acțiuni de sensibilizare ecologică;

g) investiții orientate spre transferul activităților și transformarea clădirilor sau a altor instituții aflate în interiorul sau apropierea așezărilor rurale, în scopul îmbunătățirii calității vieții sau al creșterii performanței de mediu a așezării respective;

Măsura contribuie la Domeniul de intervenție 6B încurajarea dezvoltării locale în zonele rurale prevăzută la art. 5, Reg. (UE) nr. 1305/2013.

Măsura contribuie la obiectivele transversale ale Reg. (UE) nr. 1305/2013:

- Inovare
- Protecția mediului și atenuarea schimbărilor climatice:

Potențialii beneficiari sunt încurajați ca în cadrul proiectelor să utilizeze soluții care conduc la eficientizarea consumului de energie. Reducerea consumului de energie prin măsuri de eficientizare a consumului și prin utilizarea cât mai largă a energiei din surse regenerabile prezintă o bună soluție pentru reducerea emisiilor de gaze cu efect de seră. În cadrul procesului de proiectare trebuie luate în considerare materialele care asigură impactul minim asupra mediului.

Complementaritatea cu alte măsuri din SDL: măsura M6.3 este complementară cu măsura M6.4 din SDL prin natura investițiilor sprijinite, M6.4 fiind exclusiv dedicată



infrastructurii de comunicare internet de bandă largă. Complementaritatea cu măsura M6.5 este definită de destinația tipului de infrastructură (exclusiv socială) și de natura și tipul beneficiarilor indirecti, aparținând exclusiv grupurilor marginalizate. Similar, în cazul măsurii M6.6, tipul de intervenție, altul decât investițiile în infrastructură și natura beneficiarilor direcție, grupuri etnice, cu prioritate etnia romă, realizează delimitarea complementarității cu măsura M6.3.

Sinergia cu alte măsuri din SDL: măsura M6.3 este în sinergie cu măsurile M1.1 și M 1.2 prin natura transversală a acestora și cu măsurile M2.1, M2.2, M2.3, M3, M6.1 și M6.2 ale SDL prin efectele convergente pe care elementele de infrastructură civică, socială și culturală le aduc și amplifică impactul potențial al intervențiilor susținute prin celelalte măsuri.

2. Valoarea adăugată a măsurii

- a) Îmbunătățirea condițiilor de viață pentru locuitorii din teritoriul GAL;
- b) Îmbunătățirea infrastructurii rurale crează premisele de dezvoltare a activităților economice din teritoriul GAL;
- c) Dezvoltarea resurselor umane și utilizarea de know-how;
- d) Conservarea identității rurale a teritoriului;
- e) Crearea de noi locuri de muncă

3. Trimiteri la alte acte legislative

Legislație UE

Regulamentul (UE) nr.1305/2013 cu modificările și completările ulterioare;

Regulamentul (UE) nr.1303/2013 cu modificările și completările ulterioare;

Regulamentul (UE) nr.1407/2013 cu modificările și completările ulterioare;

Legislație Națională

Legea nr.1/2011 a educației naționale, cu modificările și completările ulterioare;

Hotărârea Guvernului nr. 866/2008 privind aprobarea calificărilor profesionale pentru care se asigură pregătirea din învățământul preuniversitar precum și durata de școlarizare;

Legea nr.215/2001 a administrației publice locale-republicată;

Legea nr.422/2001 privind protejarea monumentelor;

Legea nr.489/2006 privind libertatea religiei și regimul general al cultelor - republicată;

Ordinul nr.2260 din 18 aprilie 2008 privind aprobarea Normelor metodologice de clasare și inventariere a monumentelor istorice, cu modificările și completările ulterioare;

Legea nr.143/2007 privind înființarea, organizarea și desfășurarea activității așezămintelor culturale, cu modificările și completările ulterioare.

OG nr. 26/2000 cu privire la asociații și fundații, cu modificările și completările ulterioare

4. Beneficiari direcți/indirecti (grup țintă)

Beneficiarii direcți sunt:

- Comunele definite conform legislației în vigoare;

Beneficiari indirecti (grup țintă):

- populația locală
- întreprinderi și societăți comerciale înființate și/sau dezvoltate în teritoriu



- ONG-uri din teritoriu

5. Tip de sprijin

- Rambursarea costurilor eligibile suportate și plătite efectiv
- Plăți în avans, cu condiția constituirii unei garanții bancare sau a unei garanții echivalente corespunzătoare procentului de 100% din valoarea avansului, în conformitate cu art. 45 (4) și art. 63 ale Reg. (UE) nr. 1305/2014, în cazul proiectelor de investiții.

6. Tipuri de acțiuni eligibile și neeligibile

Acțiuni eligibile:

(a) investiții în crearea, îmbunătățirea și extinderea tuturor tipurilor de infrastructură la scară mică, inclusiv investiții în domeniul energiei din surse regenerabile și al economisirii energiei;

(b) investiții în crearea, îmbunătățirea sau extinderea serviciilor locale de bază destinate populației rurale, inclusiv a celor de agrement și culturale, și a infrastructurii aferente;

(c) investiții orientate spre transformarea clădirilor sau a altor instalații aflate în interiorul lor în apropierea așezărilor rurale, în scopul îmbunătățirii calității vieții sau al creșterii performanței de mediu a așezării respective.

(d) restaurarea, conservarea și dotarea clădirilor/monumentelor din patrimoniul cultural imobil de interes local;

(e) construcția, extinderea și/sau modernizarea drumurilor de acces la obiectivele de patrimoniu;

(f) restaurarea, conservarea și /sau dotarea obiectivelor din patrimoniul local;

(g) investiții în elemente de infrastructură cu rolul de creștere a calității vieții (spații verzi, utilizarea de material ecologic, eficiența energetică, reciclare);

(h) achiziția de echipamente TIC pentru îmbunătățirea serviciilor pentru populație;

(i) studii și analize pentru fundamentarea nevoilor de conservare și intervenție asupra patrimoniului local din teritoriul GAL;

(j) susținerea evenimentelor de promovare a identității comunitare (manifestări culturale, sportive, gastronomice);

(k) investiții în infrastructura comunitară cu impact social, formator sau incluziv.

- achiziția de echipamente tehnice (ex. sistem de securitate și supraveghere video comuna-zonele expuse infracționalității, etc), utilaje non agricole (ex. buldoexcavator, utilaj multifuncțional pentru întreținere drumuri și zone verzi, achiziție utilaj mobil pentru situații de urgență necesar pentru Serviciului Voluntar pentru Situații de Urgență (SVSU) etc.)

- construcția, extinderea și/sau modernizarea, dotarea: clădiri sedii de primărie, capele mortuare, săli de sport, dispensare umane și veterinare, muzee locale, cămine culturale, baze sportive (tribuna, vestiar, grup sanitar etc), piața agroalimentară, etc

- amenajare terenuri de sport, spații/centre de agrement

- amenajare stații de schi

- modernizare iluminat public

- dotare cu mobilier, echipamente specifice pentru laboratoare școlare (ex. laborator fizică, laborator chimie, informatică etc)



Asociația Microregiunea Tara Hategului - Tinutul Padurenilor GAL
tel/fax 0354 411 150, email: padurenihd.leader@gmail.com



- amenajarea și echiparea de laboratoare de analiză a parametrilor apei potabile/uzate
- materiale de informare și promovare turistică (panouri stradale, hărți, pliante, site/portal web, etc)
- dotări specifice ansamblurilor populare (costume populare, instrumente muzicale etc)

Acțiuni neeligibile:

În cadrul proiectului nu pot fi incluse cheltuieli neeligibile generale care sunt prevăzute în Cap. 8.1 din PNDR 2014-2020

7. Condiții de eligibilitate

- Solicitantul trebuie să facă parte din categoria beneficiarilor eligibili;
- Solicitantul nu trebuie să fie în insolvență sau incapacitate de plată;
- Investiția trebuie să fie în corelare cu strategia de dezvoltare locală aprobată, corespunzătoare domeniului de investiții;
- Investiția trebuie să se încadreze în cel puțin unul din tipurile de sprijin prevăzute prin măsură;
- Investiția trebuie să demonstreze necesitatea, oportunitatea și potențialul economic al acesteia;
- Solicitantul trebuie să se angajeze să asigure întreținerea/mentenanța investiției pe o perioadă de minim 5 ani de la ultima plată
- Investiția trebuie să respecte Planul Urbanistic General

8. Criterii de selecție

- Proiecte cu impact micro-regional;
- Exploatarea resurselor de energie regenerabilă;
- Gradul de acoperire a populației deservite;
- Investiția stimulează dezvoltarea mediului local de afaceri;
- Solicitanții care nu au primit anterior sprijin comunitar pentru o investiție similară;
- Proiecte cu impact direct și indirect în generarea de locuri de muncă.
- existența unui calendar de evenimente și activități sociale și culturale;
- existența unui patrimoniu local (material și imaterial) insuficient valorificat;
- complementaritatea finanțării solicitate de la GAL cu alte surse de finanțare sau continuarea finanțării unui proiect în vederea mării durabilității investițiilor în teritoriul GAL (evitându-se dubla finanțare).

Criteriile de selecție vor fi detaliate suplimentar în Ghidul Solicitantului și vor respecta prevederile art. 49 al Reg. (UE) nr. 1305/2013 urmărind să asigure tratamentul egal al solicitanților, o mai bună utilizare a resurselor financiare și direcționarea măsurilor în conformitate cu prioritățile Uniunii în materie de dezvoltare rurală.

9. Sume (aplicabile) și rata sprijinului

Pondere maximă a intensității sprijinului va fi stabilită astfel:

- pentru operațiunile generatoare de venit: 90%;
- pentru operațiunile generatoare de venit cu utilitate publică: 100%;



Asociația Microregiunea Tara Hategului - Tinutul Padurenilor GAL
tel/fax 0354 411 150, email: padurenihd.leader@gmail.com



- pentru operațiunile negeneratoare de venit: 100%.
- Sprijinul nerambursabil va fi de maxim 25.000 euro/proiect.

10. Indicatori de monitorizare

Domenii de intervenție	Indicator de monitorizare	Valoare
6B	Populația netă care beneficiază de servicii/infrastructuri îmbunătățite	35.000 locuitori
6B	Numar gospodarii rurale in dificultate, cu surse noi de venituri	90 gospodarii
6B	Număr de locuri de muncă nou create	Nu este cazul
1A	Cheltuieli publice totale	1.760.155 euro



**Denumirea măsurii - Investiții în infrastructură internet broadband
CODUL Măsurii - Măsura 6.4 / 6C**

Tipul măsurii: INVESTIȚII
 SERVICII
 SPRIJIN FORFETAR

1. Descrierea generală a măsurii, inclusiv a logicii de intervenție a acesteia și a contribuției la prioritățile strategiei, la domeniile de intervenție, la obiectivele transversale și a complementarității cu alte măsuri din SDL

În prezent există o conectivitate slabă la internet în bandă largă în zonele rurale, atât în ceea ce privește acoperirea cât și viteza (acces redus la viteză broadband) cauzată atât de lipsa unei infrastructuri moderne TIC cât și de veniturile slabe ale populației rurale care se confruntă, implicit, cu un nivel scăzut de aptitudini TIC .

Există necesitatea dezvoltării unei rețele de comunicații în zonele rurale, inclusiv a unor servicii de internet în bandă largă în principalele puncte de interes precum centre comunale, librării, administrații locale, care să permită îmbunătățirea informării, un schimb mai bun de cunoștințe și o inovare intensificată în ferme și în exploatațile forestiere.

Modernizarea infrastructurii TIC și a serviciilor de comunicații în comunitățile locale va facilita o participare mai intensă a populației din spațiul rural la procesul de creștere economică, ducând astfel la reducerea disparităților legate de calitatea serviciilor dintre zonele rurale și centrele urbane.

Prin intermediul unei astfel de infrastructuri, spațiul rural va deveni mai atractiv pentru dezvoltarea socio-economică, inclusiv pentru inițierea și consolidarea afacerilor, pentru crearea de parteneriate pentru inovare în sensul facilitării schimbului de informații și a creării unei baze de cunoștințe comune, pentru activități de comunicații, analiză și planificare strategică, coeziune socială (instaurarea interesului social și a grupurilor culturale), pentru servicii de sănătate și de învățământ, on line.etc. Astfel, este posibilă diminuarea tendinței de scădere a populației rurale, în special a tinerilor și a persoanelor cu diferite specializări care vor fi motivați să rămână în spațiul rural în contextul îmbunătățirii condițiilor de viață.

Obiectiv(e) de dezvoltare rurală

- obținerea unei dezvoltări teritoriale echilibrate a economiilor și comunităților
Obținerea unei dezvoltări teritoriale echilibrate a economiilor și comunităților rurale, inclusiv crearea și menținerea de locuri de muncă.

Obiective specifice ale măsurii

Îmbunătățirea condițiilor de viață pentru populație, asigurarea accesului la serviciile de bază, inclusiv accesul local la infrastructura de comunicații în bandă largă.

Măsura contribuie la prioritățile prevăzute la art. 5, Reg. (UE) nr. 1305/2013

P6: Promovarea incluziunii sociale, a reducerii sărăciei și a dezvoltării economice în zonele rurale



Măsura corespunde obiectivelor art.Art. 20, Alineatul 1, litera (c)

Măsura contribuie la Domenii de intervenție 6B și 6C

Măsura contribuie la obiectivele transversale ale Reg. (UE) nr. 1305/2013: Măsura M6.4 contribuie la inovare, promovarea inovării și creează premisele bazei și vectorului de cunoștințe și inovare.

Complementaritatea cu alte măsuri din SDL: măsura M6.4 este complementară cu măsura M6.3 din SDL prin natura investițiilor sprijinite, M6.4 fiind exclusiv dedicată infrastructurii de comunicare internet de bandă largă. Complementaritatea cu măsura M6.5 este definită de destinația tipului de infrastructură (exclusiv socială) și de natura și tipul beneficiarilor indirecti, aparținând exclusiv grupurilor marginalizate. Similar, în cazul măsurii M6.6, tipul de intervenție, altul decât investițiile în infrastructură și natura beneficiarilor direcție, grupuri etnice, cu prioritate etnia romă, realizează delimitarea complementarității cu măsura M6.4.

Sinergia cu alte măsuri din SDL: măsura M6.4 este în sinergie cu măsurile M1.1 și M 1.2 prin natura transversală a acestora și cu măsurile M2.1, M2.2, M2.3, M3, M6.1 și M6.2 ale SDL prin efectele convergente pe care elementele de infrastructură de comunicare le aduc și amplifică impactul potențial al intervențiilor susținute prin celelalte măsuri.

2. Valoarea adăugată a măsurii

Atragerea companiilor, făcând posibile locurile de muncă prin internet, furnizarea de servicii sanitare și îmbunătățirea educației și a accesului la serviciile publice.

3. Trimiteri la alte acte legislative

Reg. (UE) 1303/2013 , Reg. (UE) 1305/2013 - art 14, art 35 Reg. (UE) nr. 807/2014

Legea nr. 154/2012 privind regimul infrastructurii rețelelor de comunicații electronice;

4. Beneficiari direcți/indirecți

Entitati publice si private, parteneriate.

- Agenții economici care se încadrează în categoria întreprinderilor mici și mijlocii (IMM) conform legislației în vigoare, Legea 346/2004, și care activează sau urmează să activeze în domeniul TIC;
- Entități publice, ADI, APL cu respectarea legislației specifice.
- GAL, în situația în care în urma lansării apelurilor de selecție nu se depun proiecte de către nici un solicitant

Beneficiarii indirecti sunt:

Comunitățile locale din localitățile considerate „pete albe”

5. Tip de sprijin

Rambursarea costurilor eligibile suportate și plătite efectiv de solicitant.

Plăți în avans, cu condiția constituirii unei garanții echivalente corespunzătoare procentului de 100% din valoarea avansului, în conformitate cu art.45(4) și art.63 ale Reg.(UE) nr. 1305/2013.

6. Tipuri de acțiuni eligibile și neeligibile

Actiuni eligibile

Pentru proiecte de investiții

Crearea sau modernizarea buclelor locale la punct fix.

Crearea rețelei de distribuție și crearea sau modernizarea buclelor locale.

Actiuni neeligibile



Achiziția de teren și/sau clădiri;
Achiziția de echipamente second-hand;
Achiziția, producerea și distribuția de materiale promotionale.

7. Condiții de eligibilitate

7.1. Pentru proiectele de investiții

- Investiția prevăzută prin proiect va fi realizată în spațiul rural fără acoperire broadband la punct fix, pe baza unei liste a zonelor albe întocmită și/sau agreată de autoritățile abilitate în domeniu (MSI/ANCOM);
- Solicitanții trebuie să prezinte toate avizele, acordurile și autorizațiile necesare investiției;
- Investiția trebuie să respecte Planul Urbanistic General sau Planul Urbanistic Zonal aferent zonelor acoperite de investiții;
- Solicitanții trebuie să prezinte avizele/autorizațiile de mediu, necesare investiției sau să prezinte dovada că a făcut demersurile pentru a obține toate avizele și acordurile conform legislației în vigoare, în domeniul mediului;
- În situația în care beneficiarul nu prezintă toate autorizațiile/acordurile/avizele solicitate înainte de semnarea contractului, proiectul devine neeligibil;
- Viteza de transfer va fi de minim 30 Mbps

8. Criterii de selecție

- Proiectele care prin investiția propusă se adresează unui număr cât mai mare de gospodării;
- Proiectele a căror soluție tehnică oferă cea mai mare viteză de transfer al datelor pentru utilizatorul final;

Pentru proiectele concurente pe același teritoriu, vor fi prioritizate proiectele care se adresează lucrărilor de modernizare (cost mai mic) înaintea celor care au ca obiect construirea infrastructurii de broadband.

9. Sume (aplicabile) și rata sprijinului

Intensitatea sprijinului pentru cheltuielile eligibile din proiect este de maxim 90%, valoarea proiectelor maxim 30.000 euro.

10. Indicatori de monitorizare

Domenii de intervenție	Indicator de monitorizare	Valoare
6A	Număr de locuri de muncă nou create	0
1A	Cheltuieli publice totale	35.597 Euro
6C	Populație netă care beneficiază de servicii TIC	50
	Numărul de gospodării din spațiul rural	20

Caracterul inovativ al măsurii derivă din următoarele:

Crearea rețelilor de internet, permite realizarea unor investiții în domenii precum: securitate, e-guvernare, promovarea turismului, largirea pieței de desfacere, e-learning.



Asociația Microregiunea Târa Hategului - Tinutul Padurenilor GAL
tel/fax 0354 411 150, email: padurenihd.leader@gmail.com



Denumirea măsurii-Investiții în infrastructura socială și de educație a grupurilor marginalizate

CODUL Măsurii - Măsura M6.5/6B

Tipul măsurii: INVESTIȚII
 SERVICII
 SPRIJIN FORFETAR

1.Descrierea generală a măsurii

Obiectivul de dezvoltare rurală al Reg(UE) 1305/2013

Obiectivul de dezvoltare rurală este îmbunătățirea condițiilor de viață a grupurilor marginalizate.

Obiectivele specifice locale ale măsurii

-
- Îmbunătățirea condițiilor de viață și acces la educație pentru copii și tineri din grupurile marginalizate
- modernizarea infrastructurii necesare activităților sociale și educative
- sprijinirea creșterii cunoștințelor generale ale grupurilor marginalizate

Contribuție la prioritatea/prioritățile prevăzute la art.5, Reg.(UE) nr.1305/2013

Măsura contribuie la prioritatea 6. Promovarea incluziunii sociale, a reducerii sărăciei și a dezvoltării economice în zonele rurale din art. 5, Reg. 1305/2013.

Măsura corespunde articolului 20, litera b, d, din Regulamentul UE nr. 1305/2013.

Este în concordanță cu cel de-al treilea obiectiv Strategic Obținerea unei dezvoltări teritoriale echilibrate a economiilor și comunităților rurale, inclusiv crearea și menținerea de locuri de muncă, definit în Regulamentul UE nr. 1305/2013, art.4

Contribuția la domeniile de intervenție

Măsura contribuie la Domeniul de intervenție 6.B. Încurajarea dezvoltării locale în zonele rurale, prevăzute la art. 5, Reg. 1305/2013

Contribuția la obiectivele transversale ale Reg.(UE) 1305/2013

Măsura contribuie la obiectivele transversale ale Reg. 1305/2013 legate de inovare prin asigurarea condițiilor favorabile pentru incluziunea socială a copiilor din grupurile marginalizate din mediul rural, cu accent deosebit pe etnia romă.

Complementaritatea cu alte măsuri din SDL: măsura M6.5 este complementară cu măsura M6.4 din SDL prin natura investițiilor sprijinite, M6.4 fiind exclusiv dedicată infrastructurii de comunicare internet de bandă largă. Complementaritatea cu măsura M6.3 este definită de destinația tipului de infrastructură și de natura și tipul beneficiarilor direcți și indirecti. În cazul măsurii M6.6, tipul de intervenție, altul decât investițiile în infrastructură și natura beneficiarilor direcție, grupuri etnice, cu prioritate etnia romă, realizează delimitarea complementarității cu măsura M6.5 destinată exclusiv sprijinirii investițiilor în infrastructura socială și de educație pentru grupurile marginalizate.



Sinergia cu alte măsuri din SDL: măsura M6.5 este în sinergie cu măsurile M1.1 și M 1.2 prin natura transversală a acestora și cu măsurile M2.1, M2.2, M2.3, M3, M6.1 și M6.2 ale SDL prin efectele convergente pe care elementele de infrastructură civică, socială și culturală le aduc și amplifică impactul potențial al intervențiilor susținute prin celelalte măsuri. Sinergia este amplificată de posibilitatea integrării experiențelor și cunoștințelor generate de implementarea celorlalte măsuri spre persoanele din grupurile marginalizate în scopul multiplicării efectului produs de acestea și a creșterii șanselor de integrare economică și socială sustenabilă pentru populația marginalizată sau în dificultate.

2. Valoarea adăugată a măsurii

Valoarea adăugată a măsurii constă în asigurarea accesului grupurilor marginalizate la servicii sociale privind îmbunătățirea condițiilor de viață și facilitarea accesului la educație și integrare în societate.

3. Trimiteri la alte acte legislative

Hotărârea Guvernului nr. 18/2015 pentru aprobarea Strategiei Guvernului României de incluziune a cetățenilor români aparținând minorității rom pentru perioada 2015-2020, cu modificările și completările ulterioare;

Hotărârea Guvernului nr. 383/2015 pentru aprobarea Strategiei naționale privind incluziunea socială și reducerea sărăciei pentru perioada 2015-2020

4. Beneficiari direcți/indirecți (grup țintă)

4.1. Beneficiari direcți sunt furnizorii de servicii sociale:

- Comune,
- Asociații și fundații,
- GAL, în situația în care în urma lansării apelurilor de selecție nu se depun proiecte de către nici un solicitant

4.2. Beneficiarii indirecți

- Grupuri marginalizate

5. Tip de sprijin (conform art. 67 din Reg. (UE) nr. 1303/2013)

- Rambursarea costurilor eligibile suportate și plătite efectiv
- Plăți în avans, cu condiția constituirii unei garanții bancare

6. Tipuri de acțiuni eligibile și neeligibile

Acțiuni eligibile

-renovare și modernizare clădiri cu destinație centre de zi, casa de tip familial, centre comunitare pilot care furnizează servicii sociale integrate etc.

-dotare clădiri cu echipamente, mobilier, materiale didactice etc

Acțiuni neeligibile

În cadrul proiectului nu pot fi incluse cheltuieli neeligibile generale care sunt prevăzute în Cap. 8.1 din PNDR 2014-2020



7. Condiții de eligibilitate

- Solicitantul trebuie sa faca parte din categoria beneficiarilor eligibili;
- Solicitantul nu trebuie să fie în insolvență sau incapacitate de plată;
- Investiția trebuie să se încadreze în cel puțin unul din tipurile de sprijin prevăzute prin măsură;
- Investiția trebuie să demonstreze necesitatea si oportunitatea;
- Solicitantul trebuie sa se angajeze sa asigure intretinerea/mentenanta investitiei pe o perioada de minim 5 ani de la ultima plata

8. Criterii de selecție

- caracterul de dificultate, respectiv marginalizare socială al beneficiarilor;
- numărul populației deservite;

9. Sume aplicabile și rata sprijinului

Ponderea maximă a intensității sprijinului public nerambursabil din totalul cheltuielilor eligibile este de până la 100% pentru proiecte înaintate de comune sau organizații non-guvernamentale, iar în cazul beneficiarilor privați intensitatea sprijinului este de 90%. În cazul în care participarea la program este asigurată în mod gratuit, intensitatea sprijinului este de 100% și pentru această categorie.

Valoarea unui proiect inaintat de catre beneficiarii eligibili va fi de maxim 20.000 euro.

10. Indicatori de monitorizare

Domenii de intervenție	Indicator de monitorizare	Valoare
6B	Populația netă care beneficiază de servicii/infrastructuri îmbunătățite	1.500 locuitori
6B	Număr de locuri de muncă nou create	0
1A	Cheltuieli publice totale	23.744 euro

Caracterul inovativ al măsurii derivă din următoarele:

Asigurarea condițiilor favorabile pentru incluziunea socială a copiilor din grupurile marginalizate din mediul rural, cu accent deosebit pe caracterul etnic și în special din etnia romă.



Denumirea măsurii-Acțiuni de integrare a minorităților etnice (inclusiv minoritatea romă) CODUL Măsurii - Măsura M6.6/6B

Tipul măsurii:

- INVESTIȚII
- SERVICII
- SPRIJIN FORFETAR

1. Descrierea generală a măsurii

Obiectivul de dezvoltare rurală al Reg(UE) 1305/2013

Obiectivul de dezvoltare rurală este îmbunătățirea integrării grupurilor și minorităților etnice în viața societății.

Obiectivul specific local al măsurii

- asigurarea cadrului de manifestare a tradițiilor și elementelor specifice minorităților etnice, în special a etniei rome;
- Asigurarea accesului la infrastructura necesară exprimării și manifestării specifice;
- sprijinirea promovării vizibilității grupurilor minorităților etnice și a realizărilor acestora.

Contribuție la prioritatea/prioritățile prevăzute la art.5, Reg.(UE) nr.1305/2013

Măsura contribuie la prioritatea 6. Promovarea incluziunii sociale, a reducerii sărăciei și a dezvoltării economice în zonele rurale din art. 5, Reg. 1305/2013.

Măsura corespunde articolului 20, litera b,d, din Regulamentul UE nr. 1305/2013 Este în concordanță cu cel de-al treilea obiectiv Strategic Obținerea unei dezvoltări teritoriale echilibrate a economiilor și comunităților rurale, inclusiv crearea și menținerea de locuri de muncă, definit în Regulamentul UE nr. 1305/2013, art.4

Contribuția la domeniile de intervenție

Măsura contribuie la Domeniul de intervenție 6.B. Încurajarea dezvoltării locale în zonele rurale, prevăzute la art. 5, Reg. 1305/2013

Contribuția la obiectivele transversale ale Reg.(UE) 1305/2013

Măsura contribuie la obiectivele transversale ale Reg. 1305/2013 legate de inovare prin asigurarea condițiilor favorabile pentru incluziunea socială a copiilor din grupurile minorităților etnice din mediul rural, cu accent deosebit pe etnia romă.

Complementaritatea cu alte măsuri din SDL: măsura M6.6 este complementară cu măsura M6.4 din SDL prin natura investițiilor sprijinite, M6.4 fiind exclusiv dedicată infrastructurii de comunicare internet de bandă largă. Complementaritatea cu măsura M6.5 este definită de destinația tipului de infrastructură (exclusiv socială) și de natura și tipul beneficiarilor indirecti, aparținând exclusiv grupurilor marginalizate. În cazul măsurii M6.3, tipul de intervenție, investițiile în principal în infrastructură și natura beneficiarilor direcți și indirecti, realizează delimitarea complementarității cu măsura M6.6 dedicată exclusiv acțiunilor de integrare a minorităților etnice, inclusiv etnia romă.

Sinergia cu alte măsuri din SDL: măsura M6.6 este în sinergie cu măsurile M1.1 și M 1.2 prin natura transversală a acestora și cu măsurile M2.1, M2.2, M2.3, M3, M6.1 și M6.2 ale SDL prin efectele convergente pe care elementele integrare socială și culturală le aduc și contribuie la impactul potențial al intervențiilor susținute prin celelalte măsuri. Sinergia



este amplificată de posibilitatea integrării experiențelor și cunoștințelor generate de implementarea celorlalte măsuri spre persoanele din minoritățile etnice în scopul multiplicării efectului produs de acestea și a creșterii șanselor de integrare economică și socială sustenabilă pentru populația de alte etnii, în special de etnie romă.

2. Valoarea adăugată a măsurii

Valoarea adăugată a măsurii constă din posibilitatea organizării de evenimente special dedicate minorităților etnice și în special etniei rome, evenimente prin care aceștia pot proceda la o integrare activă în viața comunităților din care fac parte. Integrarea poate fi realizată prin activități de promovare a valorilor specifice grupurilor etnice, a deschiderii spre dezvoltarea colaborării inter-etnice, la integrarea profesională și/sau economică a tradițiilor, obiceiurilor și produselor rezultate din implementarea activităților meșteșugărești tradiționale.

3. Trimiteri la alte acte legislative

Hotărârea Guvernului nr. 18/2015 pentru aprobarea Strategiei Guvernului României de incluziune a cetățenilor români aparținând minorității rome pentru perioada 2015-2020, cu modificările și completările ulterioare;

Hotărârea Guvernului nr. 383/2015 pentru aprobarea Strategiei naționale privind incluziunea socială și reducerea sărăciei pentru perioada 2015-2020

4. Beneficiari direcți/indirecți (grup țintă)

4.1. Beneficiari direcți

- Comune,
- Asociații și fundații
- GAL, în situația în care în urma lansării apelurilor de selecție nu se depun proiecte de către nici un solicitant

4.2. Beneficiarii indirecți

- Grupuri ale minorităților etnice

5. Tip de sprijin (conform art. 67 din Reg. (UE) nr.1303/2013)

- Rambursarea costurilor eligibile suportate și plătite efectiv

6. Tipuri de acțiuni eligibile și neeligibile

Acțiuni eligibile

- achiziția de echipamente și dotări

- achiziția de costume și accesorii tradiționale specifice etniei

Acțiuni neeligibile

În cadrul proiectului nu pot fi incluse cheltuieli neeligibile generale care sunt prevăzute în Cap. 8.1 din PNDR 2014-2020

7. Condiții de eligibilitate

- Solicitantul trebuie să facă parte din categoria beneficiarilor eligibili;

- Solicitantul nu trebuie să fie în insolvență sau incapacitate de plată;



Asociația Microregiunea Tara Hategului - Tinutul Padurenilor GAL
tel/fax 0354 411 150, email: padurenihd.leader@gmail.com



- Investiția trebuie să se încadreze în cel puțin unul din tipurile de sprijin prevăzute prin măsură;
- Investiția trebuie să demonstreze necesitatea și oportunitatea;
- Solicitantul trebuie să se angajeze să asigure întreținerea/mentenanța investiției pe o perioadă de minim 5 ani de la ultima plată

8. Criterii de selecție

- caracterul etnic al beneficiarilor direcți, cu prioritate pentru populația de etnie romă
- numărul populației deservite,

9. Sume aplicabile și rata sprijinului

Ponderea maximă a intensității sprijinului public nerambursabil din totalul cheltuielilor eligibile este de până la 100% pentru proiecte înaintate de comune sau organizații non-guvernamentale, iar în cazul beneficiarilor privați intensitatea sprijinului este de 90%. În cazul în care participarea la program este asigurată în mod gratuit, intensitatea sprijinului este de 100% și pentru această categorie.

Valoarea nerambursabilă a unui proiect va fi de maxim 11.000 euro.

10. Indicatori de monitorizare

Domenii de intervenție	Indicator de monitorizare	Valoare
6B	Populația netă care beneficiază de servicii/infrastructuri îmbunătățite	100 locuitori
6B	Număr de locuri de muncă nou create	0
1A	Cheltuieli publice totale	11.853 euro

Caracterul inovativ al măsurii derivă din următoarele:

Asigurarea condițiilor favorabile pentru incluziunea minorităților etnice din mediul rural bazat pe moștenirea culturală, tradiții, obiceiuri, specificități și meșteșuguri sau produse artisanale și culturale ale acestora, cu accent deosebit pe caracterul etnic și în special din etnia romă.



CAPITOLUL VI: Descrierea complementarității și/sau contribuției la obiectivele altor strategii relevante (naționale, sectoriale, regionale, județene etc.)- max. 3 pag.

Complementaritatea și contribuția sinergică a SDL și a abordării proiectate prin Planul de Management al Geoparcului Dinozaurilor Târa Hațegului(GDTH)¹ este realizată de manieră transversală și punctual pentru patru dintre cele cinci teme propuse de PM GDTH, respectiv prin intermediul tuturor celor 10 obiective propuse de Plan, pentru:

- TEMA 1: Protejarea și managementul geodiversității și biodiversității
- TEMA 2: Dezvoltarea destinației de geo turism și ecoturim Târa Hațegului - Retezat
- TEMA 3: Susținerea unor programe de dezvoltarea durabilă a comunităților locale din Târa Hațegului
- TEMA 4: Conștientizare, informare și educație

Prima tema referitoare la Protejarea și managementul geodiversității și biodiversității este atât complementară cât și în relație de sinergie cu obiectivele măsurilor cuprinse în SDL care fac referire la componente de biodiversitate și arii protejate în interiorul microregiunii. Cu excepția măsurilor M1.1, M6.3, M6.4, M6.5 și M6.6 toate celelalte măsuri se găsesc în relație directă, în special sinergică, cu obiectivele Temei 1.

Dezvoltarea turismului așa cum este cuprinsă în Tema 2 a PM GDTH este în strânsă complementaritate cu măsurile M6.1 și M6.2 ale SDL ce acoperă inițiativele de dezvoltare și sprijinire a economiei rurale și în special a turismului rural și agro-turismului, dar în egală măsură, cele două concură sinergic la oportunitățile de creștere și dezvoltare a turismului prin acțiuni specifice de promovare și atragere a potențialilor turiști. Tot sinergică este contribuția măsurilor legate de dezvoltarea activităților agricole (patru măsuri), schemelor de calitate și lanțurilor scurte, sau transferului de cunoștințe și inovații prin structuri asociative, deși în acest caz beneficiile de scară sunt generate indirect prin acțiunea specifică și impactul implementării respectivelor măsuri.

Dezvoltarea durabilă a comunităților locale din teritoriul GDTH este nu doar complementară măsurilor din SDL în ansamblul lor, dar este sinergic sprijinită de intervențiile acestora, până la punctul la care relația dintre acestea poate fi asimilată condiționalității. Ca temă transversală planului, dezvoltarea durabilă reprezintă premisele sustenabilității oricăror abordări de dezvoltare, în special în cazul comunităților locale din teritoriul acoperit de cele doua instrumente strategice, care au probat un grad ridicat de reziliență în termeni de dezvoltare rurală.

Tema 4 a Planului de Management pentru Geoparcul Dinozaurilor Târa Hațegului, respectiv obiectivele direcționate spre creșterea gradului de conștientizare, dezvoltarea și susținerea activităților de informare și o componentă consistentă de educație și formare în spiritul dezvoltării și promovării teritoriului sunt sinergice de manieră transversală tuturor priorităților și măsurilor SDL. Complementaritatea este adresată la nivel de conținuturi în timp ce efectul sinergic indus de intervențiile specifice obiectivelor acestei teme este atins prin impactul acțiunilor întreprinse ulterior intervențiilor de formare, informare și educație, ca impact. Creșterea gradului de conștientizare este atinsă prin activitățile de

¹Plan de Management pentru Geoparcul Dinozaurilor Târa Hațegului
http://www.anpm.ro/documents/21661/2534773/PN+GDTH_Planul+de+management_Proiect+pentru++++aprobare_2015.pdf/d03e0940-fe7a-4e24-813a-57b553ce4762



Asociația Microregiunea Tara Hategului - Tinutul Padurenilor GAL
tel/fax 0354 411 150, email:padurenihd.leader@gmail.com



formare și informare pentru participanții direcți, iar ulterior multiplicată prin acțiunile specifice ale acestora spre locuitorii și vizitatorii teritoriului. Complementarea conținuturilor prin acțiunile specifice de informare și animare, ca și cele de formare realizate prin intermediul SDL, de la scara utilizării interne, pentru personalul propriu, ulterior la scara beneficiarilor măsurilor și la scara populației din teritoriul microregiunii, contribuie la creșterea valorii adăugate pentru ambele categorii de intervenții, de manieră sinergică.

Complementaritatea între PM GDTH și SDL este atât de strânsă încât intervenții specifice ale planului identifică instrumentul de acțiune în obiectul intervențiilor viitoare ale SDL. O parte dintre obiectivele planului indică resurse specifice activității de dezvoltare locală rurală ce urmează a fi mobilizate de GAL prin intermediul SDL. Această legătură demonstrează nu numai un grad înalt de cunoaștere a nevoilor teritoriului, dar și un pronunțat realism în abordarea surselor și resurselor pentru activități specifice în soluționarea problemelor și nevoilor de dezvoltare durabilă a microregiunii, respectiv teritoriului.

Conlucrarea între structurile responsabile de implementarea celor doua instrumente de dezvoltare strategică este mai mult decât evidentă, iar colaborarea la activitățile de programare au demarat cu input-urile specifice la proiectarea Planului de Management și continuă cu aporturile substanțiale ale echipei geoparcului la structurarea elementelor specifice Strategiei de Dezvoltare Locală în direcția și sensul menționate anterior atât în spiritul complementarității, cât mai ales al efectelor sinergice ce urmează a fi produse de cele doua intervenții de dezvoltare strategică.

Avand in vedere ca strategia judeteana elaborata de Consiliul Judetean Hunedoara se afla in lucru, GAL-ul a solicitat Consiliul Judetean Hunedoara includerea strategiei de dezvoltare locala a Microregiunii Tara Hategului-Tinutul Padurenilor GAL- 26 comune in strategia judeteana. De asemenea, precizam ca trei persoane din echipa GAL fac parte din Comitetul Consultativ de elaborare a strategiei judetului Hunedoara. Nu in ultimul rand, mentionam ca in elaborarea SDL a Microregiunii s-a tinut cont de strategiile de dezvoltare locala a celor 26 comune membre GAL.



CAPITOLUL VII: Descrierea planului de acțiune- Max. 3 pag.

În urma emiterii deciziei de autorizare de către AM PNDR, Asociația Microregiunea Tara Hategului-Tinutul Padurenilor GAL își va începe activitatea, respectând prevederile Fișei Măsurii LEADER, ale Deciziei/Contractului de finanțare cu AFIR, ghidul solicitantului și manualele de procedura.

Structura și modul de funcționare a GAL-ului permit o implementare eficientă a acțiunilor propuse. Unul dintre cele mai importante argumente care evidențiază eficiența funcționării GAL este reprezentată de către rezultatele atinse în perioada de programare 2007-2013/2015, respectiv: 96 contracte semnate de către beneficiari publici și privați (proiectele fiind implementate cu succes și recuperate cheltuielile efectuate), 2 proiecte de cooperare implementate, implementarea cu succes și recuperarea integrală a sumelor aferente funcționării GAL (măsură 431.2). Toate aceste aspecte subliniază impactul pozitiv al GAL în teritoriu precum și structura eficientă de funcționare.

La nivelul GAL va funcționa următoarea structură organizatorică: 1) **Adunarea Generală**-organul de conducere, alcătuit din totalitatea membrilor (107 membrii); 2) **Consiliul Director**- format din membri ai parteneriatului- 7 persoane; 3) **Comisia de Cenzori**- 3 cenzori; 4) **Comitetul de selecție a proiectelor**-alcătuit din 7 persoane (reprezentanți ai autorităților publice și organizațiilor care fac parte din parteneriat); 5) **Echipa de implementare a SDL- Personal angajat**. Sarcinile și responsabilitățile sunt definite în Anexa 8 la SDL- Atribuțiile fiecărei funcții.

Mai jos prezentăm **calendarul estimativ de activităților**, responsabili pentru implementarea acțiunilor precum și resursele materiale și financiare necesare implementării acțiunilor.

Anul	1		2		3		4		5		6		7		Responsabili implementare acțiuni						
	1	2	3	4	5	6	7	8	9	1	1	1	1	1	Dir. Executiv	Manager	Facilitator	Evaluator	Secretar	Resp.	
Semestrul/ Acțiuni	1 2 0 1 6	2 2 0 1 7	3 2 0 1 7	4 2 0 1 8	5 2 0 1 8	6 2 0 1 9	7 2 0 1 9	8 2 0 2 0	9 2 0 2 0	1 0 2 0 2	1 1 2 0 2	1 2 2 0 2	1 3 2 0 2	1 4 2 0 2	3						
Animarea teritoriului															x	x	x				
Intocmirea procedurii de selecție a proiectelor și a documentației aferente															x	x		x			
Pregătirea și															x	x			x		



Comunicare	1200	1200	1200	1200	1200	1200	1200	8400
Transport (carburant)	2700	2700	2700	2700	2700	2700	2700	18900
Mijloace de transport	0	18000	0	0	0	0	0	18000
Chirie	1800	1800	1800	1800	1800	1800	1800	12600
Utilitati	2700	2700	2700	2700	2700	2700	2700	18900
Informare, promovare	4000	4000	4000	3000	0	0	3000	18000
Participare la RNDR, retele, FNGAL	500	500	500	500	500	500	500	3500
Servicii medicina muncii, SSM, cenzor	2500	2500	2500	2500	2500	2500	2500	17500
Instruiri angajati GAL si lideri locali	6000	6000	0	0	0	0	0	12000
Total cheltuieli	123033	148833	108833	97282	81333	81333	86333	726980

Resurse financiare externe utilizate

Categorie venituri	An 1	An 2	An 3	An 4	An 5	An 6	An 7	Total
Cotizatii membri	28600	28600	28600	28600	28600	28600	28600	200200
2% din impozit	3000	3000	3000	3000	3000	3000	3000	21000
Donatii si sponsorizari	0	0	0	0	0	0	0	0
Total venituri	31600	31600	31600	31600	31600	31600	31600	221200

Resurse materiale necesare implementarii adecvate a actiunilor propuse provin, pe de o parte din sursele proprii detinute de catre GAL iar pe de alta parte se vor achizitiona resurse materiale prin bugetul de functionare a GAL.

GAL-ul detine parte din resurse materiale necesare pentru implementarea eficienta a actiunilor, respectiv: mobilier si unitati de arhivare, aparatura si echipamente IT, conexiuni internet, alte echipamente necesare. Avand in vedere faptul ca GAL-ul nostru reprezinta peste 50% din suprafata jud. Hunedoara, avand in componenta 26 comune, pentru a se asigura implementarea SDL la cei mai inalti parametrii, o parte din resursele materiale se vor achizitiona prin intermediul bugetului de functionare al GAL.

Mentionam faptul ca exista o corelare perfecta intre actiunile propuse, resursele umane, financiare si materiale existente si cele care se vor achizitiona.



CAPITOLUL VIII: Descrierea procesului de implicare a comunitatii locale in elaborarea strategiei- max. 2 pag.

Asociatia Microregiunea Tara Hategului-Tinutul Padurenilor GAL a semnat decizia de finantare D19100000011552200001 in data de 17.12.2015 privind implementarea proiectului "Strategia de Dezvoltare Locala a Microregiunii Tara Hategului-Tinutul Padurenilor GAL 2014-2020", finantat prin sub masura 19.1 "Sprijin pregător pentru elaborarea strategiilor de dezvoltare locală" din PNDR 2014-2020.

Activitatile realizate la nivelul teritoriului GAL (26 comune) privind implicarea comunitatii locale in elaborarea startegiei vizeaza actiuni de **animare, informare, consultare, grupuri de lucru tematice.**

Activitatile derulate de catre GAL in conformitate cu raportul intermediar aprobat de catre OJFIR Hunedoara cu adresa nr. 18/29.03.2016 sunt prezentate mai jos.

Act. 1- Asigurarea suportului informational si logistic necesar organizarii si implementarii a 26 de intalniri de animare si a 9 intalniri de informare

Actiunile derulate au vizat:

- contractarea personalului intern pentru activitatile de animare
- pregatirea si realizarea materialelor pentru intalnirile de animare si informare: mape, pliante, afise, roll-up, alte materiale
- asigurarea logistica a deplasarilor de animare si informare

Act. 2- Organizarea si animarea a 26 de intalniri, cate o intalnire in fiecare din cele 26 UAT membre ale parteneriatului, pentru un total de 520 de participanti publici si privati

Actiunile derulate au vizat:

- pregatirea materialelor necesare- chestionar, materiale prezentare
- organizarea a 26 de intalniri de animare in cele 26 comune membre GAL, respectiv: Banita, Baru, Batrina, Bretea Romana, Bunila, Cerbal, Cirjiti, Densus, Dobra, General Berthelot, Ghelari, Lapugiu de Jos, Lelese, Lunca Cernii de Jos, Pestisu Mic, Pui, Rachitova, Rau de Mori, Rusca Montana, Salasu de Sus, Sarmizegetusa, Santamaria Orlea, Teliucu Inferior, Toplita, Totesti, Vetel.

-realizarea minutei intalnirilor

Spatiile de organizare si derulare a actiunilor de animare au fost puse la dispozitie cu titlu gratuit de catre fiecare UAT.

Act.3- Organizarea a 9 de intalniri de informare in UAT-urile membre ale parteneriatului cu un numar mai mare de 2000 de locuitori, pentru un total de 180 de participanti publici si privati

Actiunile derulate au vizat:

- pregatirea suportului informational
- participarea la intalniri, sustinerea prezentarilor si sesiunilor de intrebari-raspunsuri in 9 comune membre GAL, respectiv: Baru, Bretea Romana, Dobra, Teliucu Inferior, Pui, Rau de Mori, Salasu de Sus, Sintamaria -Orlea, Veșel.
- realizarea minutei intalnirilor

Act.4- Sustinerea activitatilor de informare si diseminare

Actiunile derulate au vizat:

- publicarea a doua articole de presa
- realizarea unei sectiuni web dedicata proiectului,



<http://tarahategului-tinutulpadurenilor-gal.ro/>

-distribuirea de mape, pliante si instalarea de afise ce reflecta activitatile si rezultatele asteptate ale parteneriatului

Act. 5- Structurarea si sustinerea activitatilor grupurilor de lucru tematice

Actiunile derulate au vizat:

-organizarea si constituirea grupurilor de lucru tematice

-realizarea materialelor aferente intalnirilor

Cele 4 grupuri de lucru tematice au vizat domeniile: social si infrastructura verde, diversificare economica si sustenabilitate, inovatie si competitivitate, asociere si cooperare.

Grupurile tematice s-au desfasurat in comunele Ghelari, Sarmisegetuza, Dobra, Vetel.

Act. 6- Dezbaterea alternativelor strategice in 3 intalniri de consultare pentru conturarea directiilor de dezvoltare si orientare finala a strategiei de dezvoltare locala si validarea strategiei in cadrul intalnirii finale de consultare

Actiunile derulate au vizat:

-organizarea si asigurarea logistica a celor 3 intalniri de consultare (in comuna Ghelari, Santamaria Orlea, General Berthelot si a intalnirii de validare (in comuna Vetel)

-colectare date.

Rezultatele planificate prin cererea de finantare precum si rezultatele atinse in urma implementarii actiunilor sunt prezentate in tabelul de mai jos. Eficienta derularii activitatilor precum si a procesului de implicare a comunitatii in elaborarea SDL este evidentiata de catre rezultatele atinse care sunt superioare comparativ cu cele planificate initial.

Mentionam faptul ca in procesul de implicare a comunitatii in elaborarea SDL cu toate etapele sale s-a promovat egalitatea de sanse intre barbati si femei, prevenirea discriminarilor pe criterii de sex, etnie, religie, varsta, etc.

Rezultate planificate (conform Cererii de Finantare)	Rezultate obținute
Activitatea 1: 250 afise, 1000 pliante, 1000 mape, 2 rollup-uri, Personal intern pentru implementarea activitatilor de animare:1	Activitatea 1: 250 afise, 1000 pliante, 1000 mape, 2 rollup-uri Personal intern pentru implementarea activitatilor de animare:1
Activitatea 2: 26 intalniri animare, 520 participanti la intalnirile de animare, 26 minute ale intalnirilor	Activitatea 2: 26 intalniri animare, 696participanti la intalnirile de animare, 26 minute ale intalnirilor, 600 chestionare
Activitatea 3: 9 intalniri de informare, 180 participanti, 9 minute	Activitatea 3: 9 intalniri de informare, 254 participanti, 9 minute
Activitatea 4: 2 articole de presa , 1 site web actualizat	Activitatea 4: 2 articole de presa , 1 site web actualizat
Activitatea 5: 4 grupuri de lucru tematice, 20 participanti la grupurile de lucru tematice.	Activitatea 5: 4 grupuri de lucru tematice, 26 participanti la grupurile de lucru tematice.
Activitatea 6: 3 intalniri de consultare, 1 intlnire validare strategie, 100 participanti.	Activitatea 6: 3 intalniri de consultare, 1 intlnire validare strategie, 116 participanti.



CAPITOLUL IX: Organizarea viitorului GAL- Descrierea mecanismelor de gestionare, monitorizare, evaluare si control a strategiei- max. 5 pag.

Funcțiile administrative pentru implementarea SDL sunt în conformitate cu Fisa sub-Masurii 19.4 “Sprijin pentru consturile de functionare si animare” si acopera prin competentele acestora, activitatile prevazute in planul de actiune:

- Pregatirea si publicarea apelurilor de selectie, in conformitate cu SDL;
- Animarea teritoriului;
- Analiza, evaluarea si selectia proiectelor;
- Monitorizarea si evaluarea implementarii strategiei;
- Verificarea conformitatii cererilor de plata pentru proiectele selectate(cu exceptia situatiilor in care GAL este beneficiar);
- Monitorizarea proiectelor contractate;
- Intocmirea cererilor de plata, dosarelor de achizitii aferente costurilor de functionare si animare;
- Aspecte specifice domeniilor: financiar, contabilitate, juridic, audit etc.

MECANISMUL DE GESTIONARE A SDL

Asociatia/GAL, este responsabila pentru administrarea si implementarea SDL in mod eficient, eficace si corect in raport cu obiectivele acesteia si in conformitate cu masura 19 LEADER, legislatia nationala si europeana. Evaluarea proprie si monitorizarea permanenta vor fi axate pe valoarea adaugata a abordarii LEADER, eficienta si eficacitate pentru a asigura o gestionare adecvata. Activitatile de animare/informare/promovare sunt importante pentru stimularea procesului de dezvoltare locala si vor fi proportionale cu nevoile identificate de GAL la nivelul teritoriului.

GAL va utiliza diferite mijloace pentru a informa comunitatea locala cu privire la posibilitatile de finantare existente(intalniri de lucru si evenimente publice, mass media locala, pliante si publicatii proprii, pagini de internet, informari in cadrul sedintelor de Consiliu Local) inclusiv prin intermediul membrilor GAL.Mentionam faptul ca inca din perioada exercitiului financiar precedent GAL-ul a creat un mecanism eficient de gestionare a SDL prin infiintare unei retele de reprezentanti ai fiecarui UAT (desemati prin HCL/Decizie a primarului) cu rol de agent de dezvoltare locala in raport cu GAL-ul.

MECANISMUL DE MONITORIZARE prevede un dispozitiv riguros și transparent de vizualizare a modului în care are loc gestionarea tehnica-financiara-contabila a implementării strategiei de dezvoltare, care să permită colectarea sistematică și structurarea periodica, lunara/anuală a datelor cu privire la activitățile desfășurate si proiectele depuse de beneficiarii GAL.

Sursele de informare pentru monitorizarea stadiului implementării proiectelor derulate la nivelul GAL sunt:

- Cererile de finanțare ale proiectelor si anexele acestora- mai exact informațiile financiare și valoarea estimată a indicatorilor de rezultat;
- Dosarele de plată (platile partiale și finale) întocmite de către beneficiari - pentru cuantificarea cheltuielilor deja efectuate;inclusiv diferentele provenite din procedura de achizitii publice;
- Fișele de verificare pe teren întocmite în urma vizitelor de verificare.



Asociatia Microregiunea Tara Hategului - Tinutul Padurenilor GAL
tel/fax 0354 411 150, email:padurenihd.leader@gmail.com



Pentru evidențierea gradului de implementare a SDL, pe baza documentelor menționate, GAL va întocmi fișe/documente solicitate și de AFIR care va cuprinde toate informațiile cu privire la evoluția implementării atât a proiectelor depuse la GAL, cât și a funcționării GAL.

Monitorizarea proprie a strategiei va constitui o prioritate pentru GAL: monitorizarea proiectelor, monitorizarea îndeplinirii obiectivelor GAL, monitorizarea funcționării.

MECANISMUL DE EVALUARE

Evaluarea presupune elaborarea unui dispozitiv clar de organizare a înregistrării și a unor sugestii și remarci privind rezultatele implementării proiectelor în cadrul SDL. De asemenea, evaluarea este o activitate structurată pe o bază bine stabilită și presupune elaborarea unui set de indicatori (considerați relevanți în reflectarea eficienței obținute în urma implementării proiectului) și a unor metodologii de evaluare.

Evaluarea se realizează cu scopul de a îmbunătăți calitatea implementării proiectelor și implicit a Strategiei de Dezvoltare Locală, prin analiza eficienței, adică a celei mai bune relații dintre resursele angajate și rezultatele atinse și a eficacității programului, însemnând măsura în care obiectivele au fost atinse.

Monitorizarea este procesul continuu de colectare a informațiilor relevante despre modul de desfășurare a unor acțiuni, în timp ce evaluarea este un proces care folosește informațiile obținute pe parcursul monitorizării cu scopul de a analiza modul în care o acțiune respectivă și-a atins ținta și au avut eficiența scontată.

Monitorizarea și evaluarea vor asigura implementarea efectivă și la timp a proiectelor, managementul finanțelor publice, inclusiv administrarea adecvată a resurselor proiectului și monitorizarea efectivă și evaluarea activităților și rezultatelor acestuia.

MECANISMUL DE CONTROL

Controlul presupune stabilirea unui sistem de verificare al respectării planificării legate de implementarea strategiei de dezvoltare. Activitățile de monitorizare și control al implementării SDL se regăsesc în responsabilitatea a două funcții de conducere care își asumă procesul de luare a deciziilor, respectiv Directorul executiv al GAL-8 ore și Managerul de proiect- 4 ore/zi. Monitorizarea se va realiza prin analiză detaliată și centralizarea periodică a informației cu scopul de a fundamenta procesul de luare a deciziei, asigurând transparența în luarea deciziei și furnizând o bază pentru viitoarele acțiuni de evaluare.

Mecanismul de control include: organele de conducere și control ale Asociației/GAL, respectiv Adunarea Generală, Consiliul Director, Președinte/Responsabil legal, inclusiv controlul financiar-contabil care este exercitat de comisia de cenzori și de către auditor.

Monitorizarea reprezintă procesul de colectare de informații iar **evaluarea** presupune acordarea unui calificativ pe baza analizei informațiilor care au fost colectate: asigurarea respectării regulilor de procedură; utilizarea documentelor tip; documentarea indicatorilor de analiză și evaluare; respectarea convențiilor și anexelor tehnice și financiare; calitatea gestionării dosarelor până la momentul arhivării acestora, care vizează ritmul în care un dosar este depus, instrumentat;

În Regulamentul de Organizare și Funcționare se vor regăsi activitățile prevăzute în art 34 al Regulamentului(UE) nr 1303/2013, precum și activitățile prevăzute în planul de acțiune. După selectarea SDL, GAL, va proceda la întocmirea **Regulamentului de Organizare și Funcționare** care va avea următoarea structură:



1. Dispozitii generale - baza legala de organizare si functionare;
2. Structura organizatorica si principalele tipuri de relatii functionale;
3. Domeniile de activitate ale GAL-ului, autoritatile competente si organismele responsabile masura 19 LEADER si cu implementarea proiectelor realizate in baza masurilor SDL;
4. Functionarea GAL-ului - atributiile principale ale GAL-ului; atributiile si responsabilitatile resurselor umane;
5. Primirea, Evaluarea, Selectia, Monitorizarea proiectelor
6. Monitorizare, Control si Evaluare implementare SDL.
7. Dispozitii finale.

Sarcinile ce revin GAL conform art 34 al Regulamentului(UE) nr 1303/2013 sunt obligatorii si esentiale pentru implementarea cu succes a SDL si vizeaza:

(a) Consolidarea capacitatii actorilor locali relevanti de a dezvolta si implementa operatiunile, inclusiv promovarea capacitatilor lor de management al proiectelor, prin:

- Organizarea de instruirii si cursuri pentru actorii locali relevanti, in managementul de proiecte pentru sustinerea dezvoltarii economice durabile a comunitatii, sprijinirea mediului de afaceri si asigurarea unui management performant pentru a dezvolta si implementa servicii publice prestate in interesul populatiei;
- Organizarea actiunilor specifice de informare si promovare a potentialilor beneficiari privind implementarea SDL;
- Activitatile care vor fi derulate de catre Asociatie/ GAL, in vederea asigurarii implementarii strategiei de dezvoltare locala pentru perioada 2014-2020 se vor realiza atat prin angajatii GAL care vor gestiona relatiile cu publicul larg cat si cu potentialii beneficiari ai masurii 19 LEADER, prin realizarea activitatilor de informare dar si prin intermediul canalelor media;
- Realizarea vizitelor de lucru, a schimburilor de bune practici si expertiza in vederea consolidarii capacitatii de a dezvolta si implementa proiecte finantate pe masura 19 LEADER;
- Cooperarea cu alte teritorii incluse in strategii de dezvoltare locala care contribuie la facilitarea transferului si adaptarea inovatiilor dezvoltate in alte zone;
- Reprezentantii Asociatiei /GAL vor asigura diseminarea informatiilor de interes public prin organizarea sau participarea la evenimente publice;
- Organizarea de seminarii tematice avand in vedere perfectionarea profesionala in managementul fondurilor europene masurii 19 LEADER;
- Participarea la targuri si expozitii nationale si internationale;

(b) Conceperea unei proceduri de selectie nediscriminatorii si transparente si a unor criterii obiective in ceea ce priveste selectarea operatiunilor, care sa evite conflictele de interese, care garanteaza ca cel putin 51% din voturile privind deciziile de selectie sunt exprimate de parteneri care nu au statutul de autoritati publice si permite selectia prin procedura scrisa;

Asociatia GAL isi va elabora proceduri de selectie proprii, nediscriminatorii si transparente, in care va fi descris procesul de evaluare si selectie al proiectelor, inclusiv procedura de solutionare a contestatiilor. Aceste proceduri vor fi aprobate de Consiliul Director iar pentru transparenta vor fi publicate pe pagina web a GAL-ului.



(c) Asigurarea, cu ocazia selecționării operațiunilor, a coerenței cu strategia de dezvoltare locală plasată sub responsabilitatea comunității, prin acordarea de prioritate operațiunilor în funcție de contribuția adusă la atingerea obiectivelor și țintelor strategiei; Masurile finanțate de GAL au în vedere doar acele acțiuni/operțiuni rezultate în urma analizei diagnostic și care conduc la atingerea obiectivelor și țintelor strategiei.

(d) Pregătirea și publicarea de cereri de propuneri sau a unei proceduri permanente de depunere de proiecte, inclusiv definirea criteriilor de selecție; Evaluatorul de proiecte pregătește apelul de depuneri proiecte, care este avizat de managerul de proiect. Apelul se lansează cu minim 30 de zile calendaristice înainte de data limită de depunere a proiectelor în așa fel încât potențialii beneficiari să aibă timp suficient pentru pregătirea și depunerea acestora. Criteriile de selecție vor fi definite în cadrul apelului detaliat publicat pe site-ul GAL și acestea trebuie să conducă la îndeplinirea obiectivelor și țintelor strategiei.

(e) Primirea și evaluarea cererilor de finanțare și a anexelor acestora și cererilor de plată depuse;

Primire și evaluarea cererilor de finanțare/plată presupune realizarea unor proceduri de înregistrare și evaluare a dosarelor de plată având în vedere criteriile obiective. Scopul acestor proceduri este acela de a asigura descrieri detaliate a etapelor care trebuie parcurse în vederea verificării conformității, conținutului și eligibilității cererii de finanțare/plată depuse de beneficiar. Atât pentru evaluarea cererilor de finanțare cât și a cererilor de plată vom aborda principiul “4 ochi” prin care avem în vedere creșterea supervizării;

(f) Selectarea operațiunilor, stabilirea cuantumului contribuției și prezentarea propunerilor către organismul responsabil pentru verificarea finală a eligibilității înainte de aprobare; Evaluatorii de proiecte vor respecta fișa măsurilor în ceea ce privește cuantumul contribuției.

(g) Monitorizarea implementării strategiei de dezvoltare locală plasate sub responsabilitatea comunității și a operațiunilor sprijinite și efectuarea de activități specifice de evaluare în legătură cu strategia respectivă. Monitorizarea implementării strategiei de dezvoltare locală este în responsabilitatea GAL pentru a verifica îndeplinirea obiectivelor strategiei GAL;

În ceea ce privește echipa de implementare a SDL, îndeplinim criteriul de selecție 4.3. capacitatea de implementare a SDL, cu punctajul maxim de 15 puncte;

Echipa de implementare a SDL are următoarea componență:

-**MANAGER DE PROIECT**, COR 242101; 1 persoană minim 4 ore/zi, maxim 8 ore/zi; coordonează activitatea GAL atât sub aspect organizatoric cât și al respectării procedurilor de lucru; monitorizarea și evaluarea SDL

-**DIRECTOR EXECUTIV**, COR 121116; 1 persoană- minim 4 ore/zi, maxim 8 ore/zi; responsabilități privind monitorizarea și evaluarea proiectelor și implementării SDL;

-**RESPONSABIL FINANCIAR**, COR 263102; 1 persoană-4 ore/zi; responsabilități privind supravegherea și controlul gestiunii financiare - contabile a GAL-ului;

-**EVALUATOR PROIECTE**, COR 241263; 2 persoane- maxim 4 ore/zi; responsabilități privind verificarea, evaluarea și selecția proiectelor ce se vor implementa; Întocmirea dosarelor administrative și a rapoartelor în urma verificărilor pe teren.



Asociatia Microregiunea Tara Hategului - Tinutul Padurenilor GAL
tel/fax 0354 411 150, email:padurenihd.leader@gmail.com



-FACILITATOR DE DEZVOLTARE COMUNITARA, COR 341204; 1 persoana - minim 2 ore/zi, maxim 8 ore/zi; responsabil animare, informare, promovare; cunoștințe în domeniul dezvoltării comunitare, managementul comunităților locale, elaborare și implementare de planuri de acțiune locală și facilitarea dezvoltării activității socio-profesionale în mediul rural;

-ASISTENT MANAGER, COR 334303; 1 persoana- minim 4 ore/zi, maxim 8 ore/zi; responsabilitati privind implementarea activitatilor specifice SDL; asista managerul de proiect si directorul executiv in organizarea si realizarea tuturoar activitatilor; Monitorizarea si evaluarea SDL.

-SPECIALIST IN RELATII PUBLICE/SECRETARIAT; COR 243201; 1 persoana- minim 4 ore/zi, maxim 8 ore/zi;responsabilitati privind activitati de secretariat si relatii publice; specialistul de relatii publice intretine permanent legatura cu managementul organizatiei si/sau cu membrii parteneriatului public-privat dar si cu tertii; monitorizarea si evaluarea SDL

CONSULTANTII EXTERNI- se vor stabili in urma procedurilor specifice masurii 19 LEADER si a legislatiei nationale si europene privind achizitiile publice

Servicii externalizate:

- a. Servicii tehnice - consultanța (in funcție de necesitati)
- b. Servicii administrative - juridic, contabilitate, audit, publicitate, tipărire, machetare, SSM + PSI, etc.

Evaluarea implementarii SDL este o obligație asumată de GAL conform art 34 din Regulamentul (UE) nr. 1303/2013, ce va fi transpus prin elaborarea planului de evaluare în care modalitatea de evaluare va fi descrisă în manieră detaliată.

Asociatia Microregiunea Tara Hategului-Tinutul Padurenilor GAL, va elabora un PLAN DE EVALUARE a implementarii SDL, sarcină obligatorie pentru GAL-uri, conform art. 34 din Reg. (UE) nr. 1303/2013. Planul de evaluare va consta in principal in utilizarea unor instrumente de evaluare, si a unei metodologii de evaluare specifica masurii 19 LEADER, raportata la termenele impuse de calendarul de activitati al functionarii GAL.Evaluarea vizeaza doua nivele de abordare in paralel, astfel, evaluarea se va face atat la activitatea de functionare a GAL cat si la proiectele depuse de solicitantii publici si privati de finantari de la GAL. Avand in vedere experienta anterioare a implementarii Planului de Dezvoltare Locala (2011-2015), mentionam cateva instrumente importante si eficiente ale evaluarii implementarii SDL care au constat in intocmirea lunara a rapoartelor de monitorizare privind contractatarea, plata si implicit stadiul de implementare a proiectelor beneficiarilor, intalnirile de lucru ale echipei GAL beneficiarii publici si private, vizitele in teren la locatia proiectelor, comunicarea permanenta cu AM PNDR si AFIR.



ORGANIGRAMA GAL -ECHIPA DE IMPLEMENTARE SDL (conform GS /pg 37)

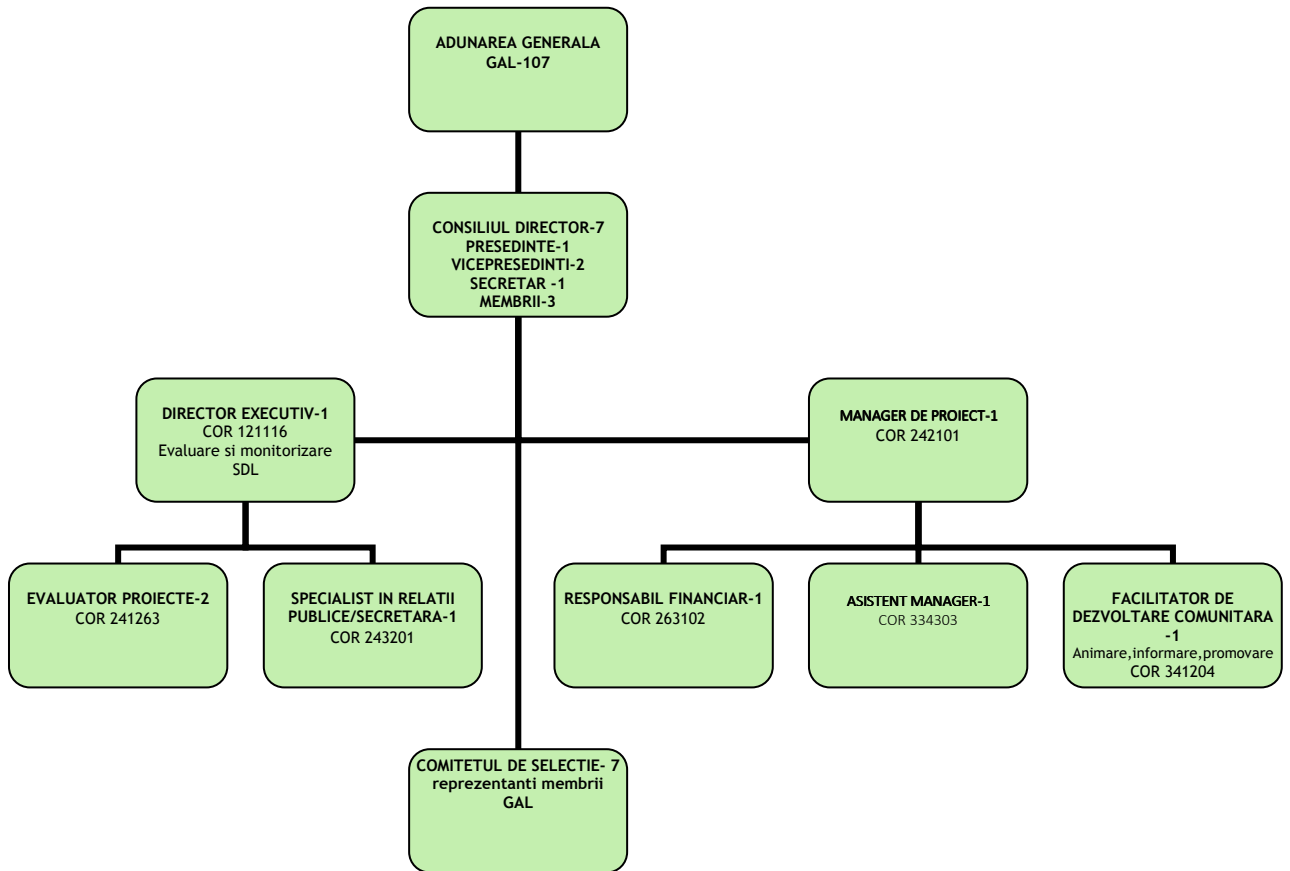



CAPITOLUL X: Planul de finanțare al strategiei- max. 1 pag.

Mecanismul de alocare și distribuire al resurselor financiare publice programate pentru SDL a urmat un parcurs metodologic firesc de conectare a elementelor specifice teritoriului și nevoilor actorilor locali și populației, articulat pe problematica identificată de analizele specifice (Diagnostic și SWOT) cu aportul participării active a tuturor factorilor interesați (stakeholders) și în linie cu prioritățile europene, naționale, regionale și locale. Mecanismul de alocare și ajustare a fost validat pe parcursul întâlnirilor de consultare, iar rezultatul aplicării și ajustării sistematice a fost asumat de toate categoriile de factori interesați, membrii ai parteneriatului și populație din comunitățile participante.

Direcțiile prioritare ierarhizate reținute și recomandate de grupurile de lucru au fost: a. Creșterea eficienței acțiunilor de dezvoltare rurală și îmbunătățirea condițiilor de viață pentru populația rurală; b. Creșterea importanței economice și a competitivității afacerilor agricole; c. Diversificarea și dezvoltarea susținută a economiei rurale neagricole și dezvoltarea turismului; d. Investiții în capitalul uman, cunoaștere și inovare; e. Reducerea sărăciei și integrarea socială activă a grupurilor marginalizate.

Alocarea inițială a ponderilor sprijinului pentru fiecare dintre priorități, respectiv P1 = 50%, P2 = 25%, P3 = 15%, P4 = 5% și P5 = 5% au fost rafinate prin introducerea unei priorități intermediare dedicate turismului datorită vocației, atractivității, vocației și dorinței actorilor relevanți din teritoriu. Astfel, după redistribuire și ajustare, structura pe priorități strategice și alocări se prezintă astfel:

- P1. Creșterea eficienței acțiunilor de dezvoltare rurală și îmbunătățirea condițiilor de viață pentru populația rurală = ~~62~~ 65,30%
- P2. Creșterea importanței economice și a competitivității afacerilor agricole = ~~12~~ 12,04%;
- P3. Diversificarea și dezvoltarea susținută a economiei rurale neagricole = ~~13~~ 12,19%;
- P4. Sprijinirea dezvoltării integrate a turismului = ~~8~~ 7,92%
- P5. Investiții în capitalul uman, cunoaștere și inovare = ~~4~~ 1,67%;
- P6. Reducerea sărăciei și integrarea socială activă a grupurilor marginalizate = ~~4~~ 0,86%

La nivelul măsurilor distribuția alocărilor se prezintă astfel: M6.3 Dezvoltarea satelor = ~~64~~ 64,47% M6.2 Investiții în dezvoltarea turismului = ~~8~~ 7,92%; M2.3 Tineri fermieri = ~~3~~ 3,08% ; M2.2 Ferme mici și mijlocii = ~~0,50~~ 0,42%; M2.1 Modernizarea exploatațiilor agricole și pomicole = ~~8~~ 8,03%, M6.1 Inițierea de activități neagricole = ~~13~~ 12,19%; M1.1 Cooperarea în scopul creării de forme asociative, rețele și clustere, grupuri operaționale pentru diversificarea activităților rurale = ~~3~~ 0,98%; M1.2 Transfer de cunoștințe, formare și învățare continuă = ~~4~~ 0,69%; M3 Sprijin pentru integrarea și promovarea schemelor de calitate pentru produsele locale = ~~4~~ 0,50%; M6.4 Investiții în infrastructură internet broadband = ~~4~~ 0,83%; Diferența până la 100% se alocă măsurilor 6.5 și 6.6: M6.5 Investiții în infrastructura socială și de educație a grupurilor marginalizate M6.6 Acțiuni de integrare a minorităților etnice (inclusiv minoritatea romă)

Obiectivele transversale din măsurile M1.1 și M1.2 din cadrul priorității P5 SDL incorporând componente inovative și componente de mediu și modificări climatice, reprezintă 4% din alocarea publică totală;



Întregul exercițiu de distribuire și alocare financiară, împreună cu fișele măsurilor și conținutul SDL au fost validate public de participanți și parteneriatul public-privat.

CAPITOLUL XI: Procedura de evaluare și selecție a proiectelor depuse în cadrul SDL- Max. 2 pag.

Prezenta procedura de evaluare și selecție a proiectelor din cadrul SDL a fost elaborată în conformitate cu procedura similară aferentă perioadei 2007-2013/2015 și actualizată cu prevederile actuale; precizăm că GAL-ul nu a înregistrat nereguli și contestații în exercitiul financiar precedent.

Procedura de selecție elaborată de GAL cuprinde informații referitoare la componenta și obligațiile Comitetului de Selecție (CS) și a Comisiei de Soluționare a Contestațiilor (CSC), informații privind primirea, evaluarea, selecția proiectelor, rapoarte de selecție, alte informații relevante.

GAL-ul lansează pe plan local apeluri de selecție a proiectelor, conform priorităților descrise în strategie, prin afișarea și publicarea acestora conform cerințelor procedurale LEADER.

CS este alcătuit din 7 membri ai parteneriatului (2 UAT, 2 mediul privat, 3 societatea civilă), din care peste 51% mediul privat, societatea civilă și sub 50% public. Pentru fiecare membru al comitetului de selecție s-a stabilit un membru suplimentar. CS este validat de către organele de decizie și control ale GAL: Adunarea Generală și Consiliul Director.

CSC este alcătuit din 7 membri ai parteneriatului, alți decât membrii CS, respectând structura CS, respectiv peste 51% mediul privat, societatea civilă și sub 50% public.

Selecția proiectelor se face aplicând regula de „dublu cворum”, respectiv pentru validarea voturilor, în momentul selecției o să fie prezenți cel puțin 50% din membrii CS, din care peste 50% să fie din mediul privat și societatea civilă, organizațiile din mediul urban reprezintă mai puțin de 25%. Pentru transparența procesului, la selecție va lua parte și un reprezentant al MADR de la nivel județean- CDRJ. Potențialul beneficiar își depune proiectul la secretariatul GAL, sub forma Cererii de Finanțare și a documentelor anexă, respectând cerințele din apelul de selecție, ghidul solicitantului, manualul de procedura.

Selecția proiectelor se efectuează de către GAL. Criteriile de selecție vor fi conform Ghidurile Solicitantului și SDL aferente măsurilor în care se încadrează proiectele. CS stabilește punctajul criteriilor de selecție conform Ghidul Solicitantului și SDL, astfel încât punctajul maxim acordat să nu depășească 100 de puncte.

Pentru proiectele atipice, GAL va utiliza criteriile de selecție menționate în fișele măsurii din SDL. GAL va stabili punctajul acordat pentru fiecare criteriu de selecție, astfel încât, punctajul maxim pe proiect să nu depășească 100 de puncte, punctajul minim pe proiect și criteriile de departajare ale proiectelor cu același punctaj.

GAL-ul poate să solicite beneficiarului clarificări referitoare la îndeplinirea condițiilor de conformitate, eligibilitate și selecție, dacă este cazul. Nu se vor lua în considerare clarificările de natură să completeze/modifice datele inițiale ale proiectului depus.

GAL va întocmi și completa o „Fișă de Verificare a criteriilor de selecție”, care trebuie să cuprindă toate criteriile de selecție și punctajul aferent acestora.

După încheierea primei etape de verificare și selecție, GAL-ul va realiza un Raport de Selecție Intermediar care va fi publicat pe site-ul propriu al GAL. GAL-ul va înștiința



solicitanții asupra rezultatelor procesului de evaluare și selecție. Beneficiarii ai căror proiecte nu au fost selectate, pot depune contestații la sediul GAL. Contestațiile primite vor fi analizate de GAL în baza unei proceduri interne proprii.

După încheierea procesului de evaluare și a etapei de soluționare a contestațiilor (dacă este cazul), CS va întocmi un Raport de selecție Final care va fi publicat pe pagina proprie de web și îl va afișa la sediul GAL-ului și la sediile UAT-urilor membre GAL- 26 comune, cu acordul acestor instituții. GAL va înștiința solicitantii asupra rezultatelor procesului de evaluare și selecție.

Fiecare persoană implicată în procesul de evaluare și selecție a proiectelor de la GAL (angajați GAL, membrii CS și membrii Comisiei de Soluționare a Contestațiilor) va semna o Declarație pe propria răspundere privind evitarea conflictului de interese, cu referire la prevederile art. 10 și 11 din OG 66/2011, Secțiunea II - Reguli în materia conflictului de interes. Pentru a beneficia de sprijin tehnic, GAL va solicita OJFIR/CDRJ să desemneze un expert care să participe ca observator la întâlnirile Comisiei de Contestații. În acest sens, la cinci zile după încheierea termenului de primire a contestațiilor, în cazul în care au fost depuse contestații, GAL va transmite structurilor teritoriale ale AFIR/MADR o astfel de solicitare și va informa CRFIR, OJFIR sau CDRJ, despre primirea contestațiilor. Reprezentantul OJFIR/CRFIR/CDRJ se va asigura de corectitudinea desfășurării procesului de soluționare a contestațiilor și va aviza, prin semnătură, Raportul de contestații. În cazul în care reprezentantul AFIR/CDRJ constată nereguli, va consemna neregulile în Raportul de contestații și va înainta un raport de informare către GAL și către conducerea instituției pe care o reprezintă, în vederea luării deciziilor care se impun. În urma soluționării eventualelor contestații, Comisia de Soluționare a Contestațiilor va elabora un Raport de Contestații, care va fi semnat de către membrii Comisiei și de către reprezentantul APFIR/CDRJ (în cazul în care acesta participă la întâlnirile comisiei de contestații) și va fi înaintat CS al GAL. GAL-ul va publica pe pagina de web proprie Raportul de Contestații. În momentul depunerii la OJFIR/CRFIR, proiectele selectate vor avea atașat toate fișele de verificare și Raportul de selecție emise de GAL însoțit de copii ale declarațiilor privind evitarea conflictului de interese.

Tabel cu componența Comitetului de Selecție

PARTENERI PUBLICI 28,5%		
Partener	Funcția în CS	Tip/observatii
UAT Vetel, Toplita	Membru-2 membrii din 2 UAT-uri	Administrație publică locală
UAT Teliucu Inferior, General Berthelot	Membru supleant- 2 membrii din 2 UAT	Administrație publică locală
PARTENERI PRIVAȚI 28,5%		
Partener	Funcția în CS	Tip/observatii
SC/PFA/II-Florin Trans Invest SRL Mihonesc Ioan Marius PFA	Membru- 2 membrii din 2 organizații	Mediul privat
SC/PFA/II- Vlad Calaruta Rozica PFA Chitic Ioan PFA	Membru supleant- 2 membrii din 2 organizații	Mediul privat
SOCIETATE CIVILĂ 43%		



Asociatia Microregiunea Tara Hategului - Tinutul Padurenilor GAL
tel/fax 0354 411 150, email:padurenihd.leader@gmail.com



Partener	Funcția în CS	Tip/observații
ONG-Asociația Glasul Speranței România, Asociația Crescătorilor de Animale Padureanca, Asociația de Caritate Morala Creștină	Membru- 3 membri din 3 ONG	Societatea civilă
ONG-Asociația Vadu-Dobrii, Asociația Mostenire Vie, Asociația Femeilor din Santamaria Orlea	Membru supleant- 3 membri din 3 ONG	Societatea civilă
PERSOANE FIZICE RELEVANTE (maximum 5%)		



CAPITOLUL XII: Descrierea mecanismelor de evitare a posibilelor conflicte de interes conform legislației naționale - max. 1 pag.

Asociația Microregiunea Tara Hategului-Tinutul Padurenilor GAL își asumă responsabilitatea și obligativitatea ca orice persoană care face parte din structurile de verificare a proiectelor, care este angajată în orice fel de relație profesională sau personală cu potențialii beneficiari de proiecte sau are interese profesionale sau personale în proiecte, poate depune proiecte, cu obligația de a prezenta o declarație scrisă, respectiv “Declarație pe proprie răspundere privind evitarea conflictului de interes”, în care dacă este cazul să explice natura relației/interesul și de ce nu poate participa la procesul de selecție a proiectelor. Aceste reguli vor face parte din mecanismul, regulamentele și procedurile de evaluare și selecție a proiectelor din SDL 2014-2020 al GAL.

Respectarea acestor obligativități va fi verificată de către structurile teritoriale ale Autorității de Management, respectiv CDRJ și ale AFIR.

În cazul în care unul dintre angajații GAL sau membrii desemnați în Comitetul de Selecție, ori în Comisia de Contestatii constată că se află în situația de conflict de interes, acesta are obligația de a solicita de îndată înlocuirea sa.

În cazul în care se constată că nu se respectă regulile de evitare a conflictului de interes, așa cum sunt definite în legislația în vigoare, proiectul nu este eligibil, iar dacă a fost finanțat se va proceda la recuperarea sumelor conform legislației.

În contextul SDL și conform legislației comunitare și naționale în vigoare, conflictul de interes poate fi definit ca acea situație sau împrejurare în care interesul personal, direct ori indirect al responsabilului contravine interesului public, astfel încât afectează sau ar putea afecta independența și imparțialitatea sa în luarea deciziilor ori îndeplinirea la timp și cu obiectivitate a îndatoririlor care îi revin în exercitarea funcției deținute. În acest sens, toate persoanele implicate la nivelul GAL în evaluarea și selecția proiectelor (membri în Comitetul de Selecție, în Comisia de Soluționare a Contestatiilor sau angajații GAL implicate în procesul de evaluare) vor trebui să completeze o Declarație privind evitarea conflictului de interes, în care să se facă referire la prevederile art. 10 și 11 din OG 66/2011, Secțiunea II - Reguli în material conflictului de interes.

În conținutul Declarației pe proprie răspundere se vor menționa cel puțin următoarele aspecte:

- Numele și prenumele declarantului;
- Funcția deținută la nivel GAL;
- Rolul în cadrul procesului de evaluare, Comitetului de Selecție/Comisiei de Soluționare a Contestatiilor;
- Luarea la cunoștință a prevederilor privind conflictul de interes așa cum este acesta prevăzut la art. 10 și 11 din O.G. 66/2011, Secțiunea II - Reguli în material conflictului de interes
- Asumarea faptului că în situația în care se constată că această declarație nu este conformă cu realitatea, persoana semnatară este pasibilă de încălcarea prevederilor legislației penale privind falsul în declarații.

De asemenea, GAL-ul în procesul de realizarea a tuturor achizițiilor va respecta prevederile OUG 34/2006, secțiunea 8, “Reguli privind evitarea conflictului de interes”. Fiecare dosar de achiziție va fi însoțit de către “Declarația pentru respectarea regulilor privind evitarea conflictului de interes”.